

PERIODICO OFICIAL

DEL GOBIERNO CONSTITUCIONAL DEL ESTADO DE DURANGO

SEGUNDO SEMESTRE

LAS LEYES DECRETOS Y DEMAS DISPOSICIONES
SON OBLIGATORIAS POR EL SOLO HECHO DE PUBLICARSE
EN ESTE PERIODICO

REGISTRO POSTAL

IMPRESOS

PERMISO No. IM10 - 0008

AUTORIZADO POR SEPOMEX

DIRECTOR RESPONSABLE EL C. SECRETARIO GENERAL DEL GOBIERNO DEL EDO.

S U M A R I O

PODER EJECUTIVO DEL ESTADO

PLAN MUNICIPAL.-	DE DESARROLLO DEL MUNICIPIO DE CANATLAN, DGO.	PAG. 2
CONVOCATORIA No. 007.-	DE LA LICITACIÓN PUBLICA NACIONAL No. 39064002-007-05, REFERENTE A LA ADQUISICION DE PLACAS Y CALCOMANÍAS DE IDENTIFICACIÓN VEHICULAR EXPEDIDA POR LA SUBSECRETARIA DE ADMINISTRACIÓN.	PAG. 94
ACUERDO.-	POR EL CUAL SE CREA EL ORGANISMO DESCENTRALIZADO DIF MUNICIPAL DE TLAHUALILO.	PAG. 96
SOLICITUD.-	QUE ELEVA ANTE EL C. GOBERNADOR CONSTITUCIONAL DEL ESTADO EL C. DOMINGO MASCORRO RENTERIA, REPRESENTANTE DEL FRENTE OBRERO CAMPESINO ESTUDIANTEL Y POPULAR FOCEP, PARA SOLICITAR LA AUTORIZACIÓN PARA EL OTORGAMIENTO DE UNA CONCESIÓN DE RUTA URBANA EN EL MUNICIPIO DE GOMEZ PALACIO, DGO.	PAG. 99
	ESCUELA NORMAL DEL ESTADO	
EXAMEN.-	PROFESIONAL DE PROFESORA NORMALISTA DE EDUCACION PRIMARIA DE LA C. AMPARO MARTINEZ ROMERO.	PAG. 100

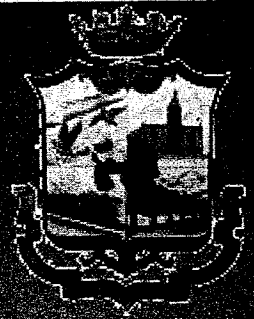

PLAN MUNICIPAL DE DESARROLLO 2004-2007

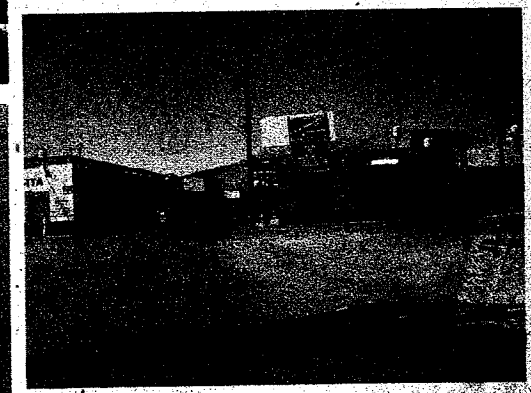
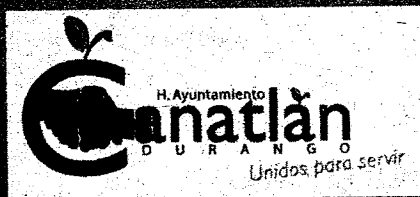
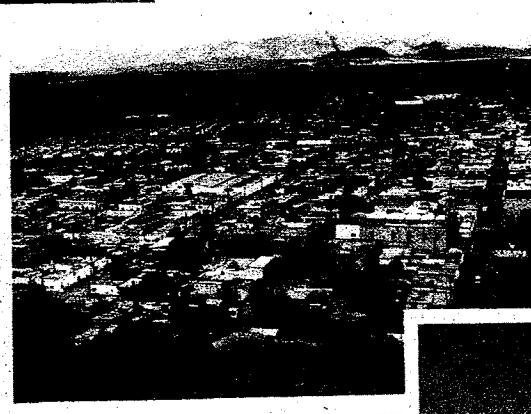

PLAN MUNICIPAL DE DESARROLLO 2004-2007 CANATLÁN, DGO.



H. Ayuntamiento de CANATLÁN.

2004-2007

C. RAFAEL DÍAZ IRIGOYEN

PRESIDENTE

C. PROFR. ÁNGEL GARCÍA REYES

SINDICO

C. PROFR. ALFONSO CARMONA RUIZ

PRIMER REGIDOR

C. PROFRA. FRANCISCA ROSALES MARTÍNEZ

**SEGUNDA
REGIDORA**

C. CRUZ ARELLANO TINOCO

TERCER REGIDOR

**C. GUADALUPE ANTONIA MARTÍNEZ
GUTIÉRREZ**

CUARTA REGIDORA

C. GREGORIA ARREOLA PÉREZ

QUINTA REGIDORA

C. MIGUEL ÁNGEL NIEVES LARA

SEXTO REGIDOR

C. JOSÉ MIGUEL GRACIANO HERRERA

SÉPTIMO REGIDOR

C. PROFRA. MA. EUGENIA SÁNCHEZ ALVARADO

OCTAVA REGIDORA

C. PROFR. PABLO ENRIQUE PONCE DÍAZ

NOVENO REGIDOR

C. PROFR. GERARDO QUEZADA MORALES

SECRETARIO

CONTENIDO

PRESENTACIÓN

INTRODUCCIÓN

VISIÓN DE LA ADMINISTRACIÓN PÚBLICA

MISIÓN DE LA ADMINISTRACIÓN PÚBLICA

BREVE MONOGRAFÍA Y ANTECEDENTES DEL MUNICIPIO

DATOS SOBRE LA FUNDACIÓN DE CANATLÁN

EVOLUCIÓN HISTÓRICA

PERSONAJES ILUSTRES DE CANATLÁN

DIAGNÓSTICO

POBLACIÓN

ASPECTOS GEOGRÁFICOS

HIDROGRAFÍA

CLIMA, OROGRAFÍA Y SUELO

FLORA Y FAUNA

INFRAESTRUCTURA ACTUAL Y ACTIVIDADES

ECONÓMICAS PRINCIPALES DEL MUNICIPIO

ASENTAMIENTOS HUMANOS

COMUNICACIONES

SECTOR AGROPECUARIO

SECTOR INDUSTRIAL

SECTOR SERVICIOS

TURISMO

FINANZAS PÚBLICAS

COMUNICACIONES, ELECTRIFICACIÓN, AGUA POTABLE,

ALCANTARILLADO, EDUCACIÓN, SALUD Y VIVIENDA

GANADERÍA Y SILVICULTURA

USUARIOS DE SERVICIO ELÉCTRICO

COMERCIO

ESTABLECIMIENTOS DE HOSPEDAJE POR CATEGORÍA

DEMANDA SOCIAL

VIVIENDA

ADMINISTRACIÓN Y GOBIERNO

PLANEACIÓN PARTICIPATIVA Y DEMOCRÁTICA

MODERNIZACIÓN ADMINISTRATIVA Y FINANCIERA

POLÍTICA FINANCIERA

MODERNIZACIÓN ADMINISTRATIVA

LA CAPACIDAD DE LOS SERVIDORES PÚBLICOS

UNA SIMPLIFICACIÓN ADMINISTRATIVA

CONTRALORIA SOCIAL

PROPUESTAS DE DESARROLLO POR SECTOR .

SECTOR PRIMARIO

AGRICULTURA

FRUTICULTURA

GANADERÍA

SILVICULTURA

PESCA

SECTOR SECUNDARIO

INDUSTRIA

SECTOR TERCIARIO

SERVICIOS PÚBLICOS MUNICIPALES

COMERCIO

TURISMO

COMUNICACIONES

DESARROLLO SOCIAL

SALUD

EDUCACIÓN

CULTURA

DEPORTE

ANEXO

P RESENTACIÓN

Por tradición histórica y voluntad popular, el artículo 40 de la Constitución Política de los Estados Unidos Mexicanos rescata el principio de organización del pueblo mexicano al determinar que se constituye en una República representativa, democrática, federal, compuesta de Estados libres y soberanos en todo lo concerniente a su régimen interior; pero unidos en una Federación, establecida según los principios de la propia ley fundamental.

Como en todo régimen republicano el pueblo ejerce su soberanía por conducto de los poderes del Estado, en sus distintos niveles, por esa razón el artículo 41 de la Carta Magna reconoce este principio de representación por excelencia y establece las bases para la renovación de los poderes Legislativo y Ejecutivo, mediante elecciones libres, auténticas y periódicas.

En congruencia con lo anterior, el Poder Constituyente exige que los principios de referencia se observen en los niveles Estatal y Municipal, al disponer expresamente en el artículo 115 de la Constitución Política de los Estados Unidos Mexicanos que los

Estados adoptarán para su régimen interior, la forma de gobierno republicano, representativo, popular, teniendo como base de la organización territorial y de su organización política y administrativa el Municipio Libre.

La Constitución Federal exige que cada Municipio sea gobernado por un Ayuntamiento de elección popular directa, integrado por un Presidente Municipal y el número de regidores y síndicos que la ley determine. Asimismo, se otorga competencia al gobierno municipal para que la ejerza por conducto del Ayuntamiento de manera exclusiva y sin que medie autoridad alguna entre aquél y el Gobierno del Estado.

Por ser el Municipio el nivel de gobierno más próximo a la ciudadanía, se le ha encomendado tradicionalmente las funciones y servicios públicos relacionados con las necesidades inmediatas de la comunidad. Por esta razón, el artículo 115, fracción III de la Constitución Política de los Estados Unidos Mexicanos, dispone que la referida instancia de gobierno tendrá a su cargo las funciones y servicios públicos siguientes:

- a) Agua potable, drenaje, alcantarillado, tratamiento y disposición final de residuos;



- b) Alumbrado público;
- c) Limpia, recolección, traslado, tratamiento y disposición final de residuos;
- d) Mercados y centrales de abasto;
- e) Panteones;
- f) Rastro;
- g) Calles, parques y jardines y su equipamiento;
- h) Seguridad pública, en los términos del artículo 21 de esta Constitución, policía preventiva municipal y tránsito;
- i) Los demás que las legislaturas locales determinen, según las condiciones territoriales y socioeconómicas de los Municipios, así como su capacidad administrativa y financiera.

En correspondencia con la competencia asignada a los Ayuntamientos, la propia Carta Magna en el artículo 115, fracción V, establece que los municipios, en los términos de las leyes federales y estatales relativas, estarán facultados para:

- a) Formular, aprobar y administrar la zonificación y planes de desarrollo municipal;

- b) Participar en la creación y administración de sus reservas territoriales;
- c) Participar en la formulación de planes de desarrollo regional, los cuales deberán estar en concordancia con los planes generales de la materia. Cuando la Federación o los estados elaboren proyectos de desarrollo regional deberán asegurar la participación de los municipios;
- d) Autorizar, controlar y vigilar la utilización del suelo, en el ámbito de su competencia, en sus jurisdicciones territoriales;
- e) Intervenir en la regularización de la tenencia de la tierra urbana;
- f) Otorgar licencias y servicios para construcciones;
- g) Participar en la creación y administración de zonas de reserva ecológicas y en la elaboración y aplicación de programas de ordenamiento en esta materia;
- h) Intervenir en la formulación y aplicación de programas de transporte público de pasajeros cuando aquéllos afecte su ámbito territorial; y
- i) Celebrar convenios para la administración y custodia de las zonas federales.

Se establece también en la parte final del apartado transcrito que en lo conducente y de conformidad con los fines señalados en el párrafo tercero del artículo 27 de la Constitución, los Municipios expedirán los reglamentos y disposiciones administrativas que fueren necesarios.

En ese contexto y con base en el marco jurídico descrito, el 4 de julio del presente año se llevaron a cabo elecciones con la finalidad de renovar a las autoridades del Municipio de Canatlán, Durango, resultando triunfadora la fórmula encabezada por el C. RAFAEL DÍAZ IRIGOYEN, para el cargo de Presidente Municipal. Sin embargo, con base en el dispuesto por la fracción VIII del artículo 115 de la Constitución Política de los Estados Unidos Mexicanos, atendiendo al principio de representación proporcional, se integró el actual Ayuntamiento 2004-2007 de una forma plural de conformidad con el número de votos obtenidos por cada instituto político participante.

Por surgir de un proceso democrático apegado a los lineamientos constitucionales y legales el actual Ayuntamiento 2004-2007 de Canatlán, asumió las facultades y obligaciones asignadas por el constituyente y el legislador.

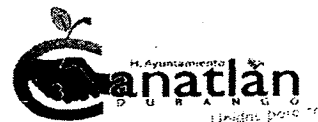

Una de las obligaciones que se atribuye al Municipio es la relativa a participar en la terminación y operación de un Sistema Estatal de Planeación Democrática. Sobre este particular, cabe destacar el contenido del artículo 26 de la Constitución Política de los Estados Unidos Mexicanos, donde se establecen las bases para implantar en México la planeación democrática, mediante la participación de los diversos sectores sociales, exigiendo a la autoridad la obligación de recoger las aspiraciones y demandas de la sociedad para incorporarlas al plan y los programas de desarrollo.

La Constitución Política del Estado de Durango establece en el artículo 13, párrafo tercero que el Ejecutivo Estatal, de acuerdo con la ley, organizará un sistema de estatal de planeación democrática, el cual recogerá las aspiraciones y demandas de la sociedad, incorporándolas en un Plan Estatal de Desarrollo, al que se sujetarán obligatoriamente los programas de la administración pública estatal. De igual forma, el párrafo cuarto de ese mismo precepto establece que el Ejecutivo del Estado y los Ayuntamientos establecerán los mecanismos y adoptarán las medidas necesarias para planear el desarrollo estatal y municipal, en los términos que señale la ley de la

materia.

La Ley de Planeación del Estado de Durango, en su artículo 8º establece que el Sistema Estatal de planeación democrática estructurará los esfuerzos de la Administración Pública de los sectores social o privado y de los ciudadanos interesados en el proceso de desarrollo. Asimismo determina que forman parte del sistema, las dependencias y entidades u organismos de la Administración Pública Estatal y los ayuntamientos, a través de sus unidades administrativas que tengan asignadas las funciones de planeación, con el apoyo de la participación ciudadana.

El artículo 34 de la Ley de Planeación establece la obligación a los Ayuntamientos para que elaboren y aprueben, de conformidad con las bases de coordinación que se hubieren establecido con el Gobierno del Estado, los planes de desarrollo y programas municipales, de acuerdo con las siguientes previsiones:

I.- Los planes serán trianuales y se presentarán ante el Congreso del Estado para su examen y opinión dentro de los tres primeros meses del año en que los Ayuntamientos inicien su gestión administrativa constitucional;

II.- Los programas serán anuales, salvo los casos en que las prioridades del desarrollo determinen lo contrario; pero bajo ninguna circunstancia excederá el período de la gestión administrativa municipal;

III.- Los Ayuntamientos establecerán las relaciones de los programas con sus presupuestos de egresos correspondientes;

IV.- En el curso de marzo de cada año, los Presidentes Municipales informarán por escrito al Congreso del Estado acerca del avance y resultados de la ejecución de los planes y programas de desarrollo de sus municipios y podrán ser convocados por la Legislatura para que aborden asuntos de su competencia en la esfera de su planeación del desarrollo.

La Ley orgánica del Municipio Libre del Estado de Durango, dispone que los Ayuntamientos planearán su propio desarrollo para satisfacer las demandas de la población en materia de infraestructura y servicios públicos.

El ejercicio de la democracia no se agota en la elección por parte

de los ciudadanos de sus gobernantes. Ese ejercicio es apenas una parte del compromiso que tienen las nuevas generaciones para contribuir al desarrollo de nuestra comunidad. El acceso sin precedentes a la información, con que se cuenta y los avances tecnológicos contribuye a tener personas más informadas y conscientes y responsables para asumir el reto de participar activamente en la toma de decisiones importantes por parte de las autoridades civiles.

Por convicción democrática de todos y cada uno de los integrantes del H. Ayuntamiento de Canatlán 2004-2007, y para actuar acorde a los lineamientos exigidos por el marco legal de referencia, se priorizó la participación social en la elaboración del presente plan, con la convicción de que la participación del sector público, privado, organizaciones políticas y ciudadanos interesados en el desarrollo de nuestro municipio enriquece los proyectos y programas, dando acceso a un verdadero seguimiento de la actividad municipal por parte de la ciudadanía, consolidándose incluso la transparencia en el ejercicio del poder.

Por esa razón, el plan municipal de desarrollo recoge las prioridades más inmediatas de cada una de las comunidades que



conforman el municipio.

Este plan municipal de desarrollo presenta una articulación entre el municipio y las demandas sociales, con el fin de lograr los objetivos de acciones concretas a planteamientos concretos.

El enfoque del plan permitirá direccionar estrategias con visión de futuro y avance pleno de todas las comunidades de este municipio, en un esquema de participación amplia de todos los agentes sociales y funcionarios públicos de los distintos niveles de gobierno para lograr un desarrollo completo en nuestro municipio.

I n t r o d u c c i ó n

Es indudable que para lograr información completa en todos los rubros de desarrollo socioeconómico se prioriza el diálogo y la participación directa de los ciudadanos, en este sentido y con una participación democrática plural e incluyente se realizaron doce foros de consulta ciudadana donde participaron todas las comunidades, barrios y colonias de éste municipio para elaborar de manera real el PLAN DE DESARROLLO MUNICIPAL 2004-2007.

El diagnostico que realizamos fue a través de reuniones de trabajo, entrevistas, encuestas y cuestionarios en diferentes rubros. En el presente PLAN están concentradas las demandas mas sentidas por la sociedad en lo referente a agricultura, ganadería, silvicultura, educación, cultura, deporte, salud, industria, comunicaciones, comercio, turismo, servicios públicos municipales, agua potable, alcantarillado, electrificación etc. Contiene además las metas a alcanzar y las estrategias que se plantean para el logro de los objetivos.

Con una política incluyente y plural habremos de legitimar la toma de decisiones en un marco de unidad y para beneficio de los habitantes del municipio de CANATLÁN.

VISIÓN Y MISIÓN

DE LA ADMINISTRACIÓN PÚBLICA

VISIÓN:

La Administración municipal tiene como finalidad atender las necesidades inmediatas de la comunidad en el ámbito de competencia asignado a ese nivel de gobierno.

Las actividades del Ayuntamiento deben estar orientadas a mejorar la calidad de vida de los habitantes del Municipio y su acción debe orientarse a lograr un gobierno plural, eficiente, ciudadanizado y transparente, donde se adopten con flexibilidad la incorporación de nuevas tecnologías en la región, prevalezcan condiciones equitativas en las relaciones de trabajo, la inversión en proyectos rentables para la comunidad, se fomenten actividades sociales y culturales que permitan la preservación de la identidad y valores de sus habitantes, y se capacite a las nuevas generaciones para que enfrenten con éxito los retos de la globalización. Deberá existir por parte de la autoridad

un trato digno, amable y humano para el ciudadano, respetando siempre de manera escrupulosa sus garantías individuales y sus derechos humanos.

MISIÓN:

Atender con prontitud, responsabilidad y eficiencia los requerimientos y demandas sociales, tratando de dar respuesta concreta a los planteamientos de la ciudadanía en un ambiente de corresponsabilidad y de gran compromiso social. Implementar el servicio civil de carrera, así como un sistema de estímulos y recompensas, aplicar los principios de la calidad total en la prestación del servicio que compete al Ayuntamiento. Mantener una comunicación abierta con los otros dos niveles de gobierno y con asociaciones de ciudadanos, a fin de desarrollar conjuntamente proyectos en beneficio de la comunidad y finalmente acentuar el principio de transparencia en la rendición de cuentas.

Breve Monografía y antecedentes del Municipio

ETIMOLOGÍA DE CANATLÁN

En el dialecto Náhuatl:

CAN: Proviene de "**CANIN**" que significa lugar o nido

ATL: Sustantivo que significa agua

TLAN: Abundativo y significa tierra.

CANATLÁN:

**NIDO DE TIERRA JUNTO AL AGUA
Ó NIDO DE TIERRA Y AGUA**

Por este motivo, al observarse la estructura natural del lugar



conocido por "CANATLÁN VIEJO", se advierte el nido de tierra formado por los cerros, debidamente limitado por dos cañadas una, la de Caboraca y otra las Tres Peñas, atravesado por el cauce del río La Saucedá, se confirma la base de la etimología.

A este respecto debemos consultar los estudios que se han realizado, transcribiendo unos a continuación.

Los Toltecas, tribus de Lengua Náhuatl y de huella muy clara a través de nuestro territorio, desde el sur de la alta California, hasta los Límites del imperio Inca, dejan el camino más firme para su investigación histórica en la época Precolombiana. Los Topo-nimicos, como el caso que nos ocupa, de acuerdo con sus raíces etimológicas van dejando constancia de su presencia y su recorrido. Si tomamos conforme esa ruta, trazada de norte a sur, nombres y poblaciones que acusan ese origen, básico para la nomenclatura Geográfica, tenemos muchos y variados ejemplos: Tecate, Mexicali, Culiacán, Mazatlán,

Canatlán, Ocotlán, México, Chapultepec, etc. Hasta cruzar nuestras fronteras hacia Centroamérica, para encontrar también del mismo origen: Quetzaltenango en Guatemala, Cocotepeque en Honduras, Ometepec en Nicaragua, para mencionar unos cuantos. Nos toca pues, hacer un breve glosario del nombre que lleva ésta, su yuxtaposición y aglutinamiento: "Can" proviene de "canin" significa lugar "atlan" que comprende el sustantivo "atl" que significa "agua" y el locativo "tan" que es a su vez un abundativo, significa pues: "Lugar junto a las aguas".

Observaciones: en este particular y para poder dar la consistencia necesaria a la configuración de este vocablo, debemos tomar en cuenta circunstancias de orden Topográfico, geográfico e Histórico, además de las Lexicográficas, a las que ya hemos aludido.

Por lo que toca a la Cabecera Municipal, también lleva ese

nombre y el lugar donde se encuentra ubicada a nada se refiere, pues es reconocido que el punto primitivo donde se asentó ese nombre, hoy se denomina "CANATLÁN VIEJO", es localizando precisamente en la boca del río que se llamó Del PRESIDIO y que ahora lleva oficialmente el nombre del Río la Saucedá y que súbitamente desborda sus aguas al salir de la montaña sobre el valle y por ende, de ahí su nombre significado y traducción.

Datos Sobre la Fundación de Canatlán.

Fray Diego de Espinoza, franciscano de la Orden de San Diego de Alcalá, al frente de seis Frailes españoles provenientes de California La Alta y apoyados por treinta familias mestizas, fundan el día 13 de noviembre del año de 1623, la "Misión de San Diego de Canatlán", en el lugar que actualmente ocupa el templo católico de la localidad, fundando también una cuadrilla de habitaciones fuera de la parcela conventual de la misión, al sur y en forma de cruz, que servirá de alojamiento a los mestizos y sus familias y tomaría el nombre de la población Acaxee ubicada al otro lado del cerro.

La fundación de las casas que formaban la cuadrilla, se hizo en forma de cruz, con lugar para la plaza real, pero los nativos dieron por llamarle "Callejón" de los 30 viejos", nombre que ha prevalecido hasta la actualidad, sólo con la variante de "Barrio de los 30 viejos", por que al crecer abarcó otros tres callejones y parte de la avenida El Presidio en esta ciudad.

Con motivo de que el 13 de noviembre celebrada la congregación franciscana la festividad de su santo patrono, celebra su día del santo pintor de la Orden, comandante en jefe y fundador en



ese acto de la misión que nacía. El señor Fray Diego de Espinoza, entronizó como patrón al Santo Día, dedicando las obras a San Diego de Alcalá y asentaron en el acta correspondiente como nombre oficial el de: MISIÓN DE SAN DIEGO DE CANATLÁN, que formaría parte del Obispado de Durango, fundado dos años antes, en 1621, juraron lealtad a su excelencia Fray Diego de Hermosillo, primer Obispo de Durango y atacaron dependencia del Arzobispado de Guadalajara.

Aún cuando geográficamente la misión de san Diego de Canatlán, pertenecía al territorio de la Nueva Vizcaya.

Mientras tanto los treinta jefes de familia, dedicaban a su cuadrilla la Santa Cruz, Patrona y abogada de los albañiles, porque éste era el oficio que los traía a estas tierras, forjaron en hierro una cruz que fue, mandada colocar sobre el cerro cercano y que en su base contiene la fecha de fundación del Convento y la cuadrilla. Cruz que fijaron a la mitad del lindero poniente de las tierras de la Misión y que al mismo tiempo servía de mojonera, conmemoraría la paz entre los indígenas tepehuanos y acaxee, con los españoles y mestizos, después de la batalla en los llanos de Cacaria, en el año de 1616, donde fue, totalmente sofocada la Rebelión Tepehuana.

Una vez que fue terminado el Templo de la Misión, fueron mandadas traer de la ciudad de Viena, en Austria, dos esculturas de madera estofada y laqueada, que representaban una a San Diego de Alcalá y la otra a la Purísima Concepción y el día 21 de enero de 1651, al bendecirse las obras de la Misión de San Diego de Canatlán, se juró a la pureza de María Santísima, el quedar como Patrona Auxiliar.

Ese mismo año de 1651, la Misión de San Diego de Canatlán tomó a su cargo cuatro pueblos de Visita: Concepción de las Bocas, distante cinco leguas del convento, con 16 vecinos y 60 gentes de doctrina, capinamaíz y Ranchería de Gabriel Valles, a una lengua del convento, con 40 vecinos, San Jerónimo de la Saucedo, a una lengua



también, con 40 vecinos y 140 personas de doctrina, San Juan de Cacaria tres leguas, con 32 vecinos y 80 personas de doctrina, contando además la Misión de San Diego con 67 vecinos y 170 personas.

Fue, hasta el año de 1859 cuando el Arzobispo de Durango concedió a la Misión de San Diego, en la población de Canatlán, desapareciendo la Misión y la obligación de los Franciscanos, que emigraron a su lugar de origen y se hizo cargo el Arzobispado de Durango, que nombró como primer párroco Vicario al señor Presbítero Don Pablo Policarpo Concha.

Hasta la actualidad la Parroquia y Vicaria Foránea de San Diego de Alcalá, celebraron solemnemente con ritos religiosos y fiestas populares el día 13 de noviembre de cada año, en conmemoración a su fundación y al día dedicado a San Diego de Alcalá.

Mientras tanto, en el Barrio los 30 viejos, igualmente es celebrado año con año y en forma tradicional, el día de la Santa Cruz, 3 de mayo, pero esas festividades surgieron cien años después de haberse fundado, hacia 1723 en que fue traído a esta ciudad el "coloquio de la Santa Cruz", debido a la docta pluma del señor FRAY JUAN COUSIN, notable escritor mexicano de origen Tlaxcalteca escrita dicha pieza teatral originalmente en Tlaxcalteca con el nombre de "Investigación de la Santa Cruz por Santa Elena", que apareció el año de 1714, acompañado de algunas danzas de tipo autóctono que fueron también adoptadas en el Barrio, esta pieza dramática habla de la sublimidad, estilo y elocuencia de su autor y que como el Coloquio, tienen las danzas gran fluidez y hermosura. A los danzantes se les conoce con el nombre de "matachines" y su grupo baila a los compases de un tambor con las notas de un violín y es dirigido por tres elementos que se han hecho llamar " Los viejos", éstos en ocasiones recitan versos léperos, para solaz de la concurrencia que

los admira bailando.

EVOLUCIÓN HISTÓRICA.

Dada la aceptación y fácil despliegue de comunicaciones, la Misión de San Diego de Alcalá, pronto tuvo más auge y aceptación que los poblados y Misiones cercanas, llegándose a convertir en el centro obligado del comercio, la posta, la autoridad, siendo abreviado su nombre y quedó conocida sólo por "CANATLÁN", la misión se redujo al convento y templo y en lo que fuera la parcela se agregaron Fincas para casas habitación y locales para el comercio en general.

Al efectuarse los estudios para la Real División del Territorio de la Provincia de la Nueva Vizcaya, la población de Canatlán quedó registrada con la categoría de Cabecera Real perteneciente al primer cuartel de la villa de Durango y con jurisdicción sobre las misiones y rancherías cercanas, para impartir el conocimiento de la autoridad de la Corona de España, la doctrina cristiana del Sumo Pontífice Romano, concordar discordias de índole menor entre los mestizos y los indígenas, pero sin tener fuero alguno sobre la población Española, para quien sólo era competente la Autoridad Real de la Villa de Durango el Gobernador General de la Nueva Vizcaya.

El congreso constituyente de 1824, fijó a Durango los límites de Estado que ahora tiene, al ser dividida la Antigua Provincia de NUEVA Vizcaya, concediéndole a Canatlán, la cabecera de la municipalidad que lleva su nombre, dependiente del Partido de Durango, con categoría de Jefatura Política y Jurisdicción sobre los siguientes poblados, rancherías, reales y haciendas:

1. El pueblo de Canatlán como Cabecera.
2. Congregaciones: Cañada, Capinamaiz de Arriba, Capinamaiz de Abajo, El Maguey, Pozole, Presidio y Soledad.
3. Hacienda: Ángeles Cacaria, Cañas, Guatimate, Magdalena, Pinos, Punta de Levario, Sauceda, Santa Isabel y Santa Lucia.
4. Reales: Angélica, El porvenir, La Purísima, Real Viejo Y Tejamen
5. Ranchos: Alisos, Buena Vista, Cerro Gordo, Coyotes, Cañada del Chile, Carrizalillo, Cocinas, Escondida, Enamos, Estancia, Gogogito, Gigantes, Guadalupe, Llapan, Jacales entre otros.

Al promulgarse la constitución de 1917, el día 5 de febrero, Canatlán asciende a Cabecera del ahora municipio del mismo nombre, categoría que conserva hasta la actualidad, tomando posesión en esa fecha, el primer Presidente Municipal Constitucional, el señor Don Luis Oloño Rodríguez, comenzando con ésto el desenvolvimiento libre de sus gentes, el respeto a su propiedad privada, el afán de hermoseamiento de la población, la afluencia y explotación del comercio y el verdadero uso del medio de transporte ferrocarriles, camiones, automóviles, el conocimiento de muchas gentes a la capital del Estado y de otras capitales del País, pero Canatlán acusaba lentitud en su progreso y vivía en calma y tranquilidad de cualquier pueblo de la provincia Mexicana.

Fue hasta el año 1959, cuando sufre otra transformación su nombre: La Honorable Legislatura del Estado de Durango, aprueba el Decreto numero 353, el día 30 del mes de mayo, que se aprobó el día 8 de octubre del mismo año, denominándose "CANATLÁN DE LAS MANZANAS" a su cabecera municipal. Este nombre.

Su desenvolvimiento político y social, así como el aumento de su población, convirtió a Canatlán a la categoría de CIUDAD CANATLÁN, al llenar los requisitos de saneamiento, medios de comunicación, economía etc. Y por decreto numero 127, de la Legislatura del Estado



de Durango, leído en Bando Solemne en su Explanada Cívica del Jardín Juárez el día 7 de noviembre del año de 1979, teniendo a su cargo la ceremonia, el ciudadano doctor Don Salvador Gámiz Fernández, Gobernador interino del Estado, y en presencia de las Autoridades Municipales, algunos militares comisionados, los representantes de los clubes Sociales o de Servicio, los sindicatos, el comercio y Público en general.

Personajes Ilustres

Pedro Minchaca Valenzuela

Pianista compositor y pedagogo. Nació en el Presidio, Canatlán el día 26 de noviembre de 1897, fue hijo de Don Severo Minchaca y Doña Pascuala Valenzuela López. Fue autor de la obra "El Nacionalismo musical Mexicano" editada por la UNAM y el poema sinfónico "El Zarco", como pedagogo fue autor de la obra "La Evolución de la Armonía a través del principio Cíclico Musical", trabajo por el que se le ha considerado el teórico mexicano de la pentafonía musical. Fue discípulo del Padre Luis Batiz Sainz, párroco de la parroquia de San Diego de Alcalá y fundador de la Escuela Nacional de Música de la UNAM.

Soledad Álvarez Vda. de Castañeda

Ilustre pedagoga, precursora de la educación mixta, Es originaria del estado de Zacatecas, sin embargo desde que llegó a Canatlán en 1904 se dedicó de lleno a impartir sus enseñanzas a muchas



generaciones de niños Canatlecos. Puede considerarse la primera maestra oficial de Canatlán y que fuera de toda regla, implantó la educación mixta en la primera escuela localizada donde hoy es el edificio de la cárcel municipal.

Manuel Jiménez Gallegos

Agrarista, nació el 15 de mayo de 1894 y falleció el 18 de agosto de 1976 en 1910 fue soldado de la revolución de las fuerzas del Gral. Domingo Arrieta participó en la toma de Durango el 18 de junio de 1913. en 1918 organizó el comité Agrarista de Canatlán. En 1928 fue Presidente municipal por primera vez, y por segunda ocasión en el periodo 1942, se le conoció como pionero del Agrarismo. Fue presidente del patronato proescuela secundaria y también del Hospital Rural; gestionó siempre a favor del campesino. Fue el primer Secretario General de la Liga de Comunidades Agrarias del Estado de Durango en el año de 1935. Fundó cerca de 5 ejidos.

Felipe Pescador

Nació en Canatlán, Dgo., en 1879. Fue telegrafista y despachador ferrocarrilero. Ocupó varios cargos hasta llegar a ser jefe de despachadores. En 1904 fue fundador de la Gran Liga Mexicana de Empleados de Ferrocarril. En 1913 fue designado superintendente de la División del Ferrocarril en Durango, rompiendo el mito de que sólo los empleados estadounidenses eran capaces de ocupar cargos administrativos en la empresa. En los primeros días de 1909, los despachadores ferroviarios, todos norteamericanos, emplazaron a la empresa a una huelga, por existir junto con ellos "copiadores" o "aprendices" de despachadores de origen mexicano. Cuando los

extranjeros fueron a la huelga, los mexicanos que había adiestrado y alentado Felipe Pescador se hicieron cargo de toda la actividad de la empresa ferrocarrilera. En 1914, Pescador se incorporó a la causa revolucionaria constitucionalista. Fue designado superintendente de los ferrocarriles constitucionalistas. Debido a su iniciativa se construyó el ferrocarril Durango-Cañitas, a efecto de comunicar a nuestra Entidad con el Centro de la República. Murió en Cholula, Puebla, en 1929.

Rodolfo Reyes Soto

Nació el 21 de octubre de 1935 y falleció el 10 de abril de 1988, ocupó diferentes cargos en el Municipio de Canatlán, siendo Presidente Municipal en los periodos 1965-1968 y 1977-1980, fue diputado local por el VII Distrito durante el periodo 82-85. a su gestión se debe la construcción de CENTROS DE Salud, Bodegas Conasupo, Telefonía Rural, Adoquinamiento de la Cabecera Municipal, puente de Presidio, Rastro Municipal, la Electrificación de mayor parte del Municipio. etc.

Enrique Wenceslao Sánchez García

Nació en la población de Canatlán, estado de Durango, el día 28 de septiembre de 1911. Fue hijo de Don Enrique Sánchez Díaz y de Doña Ángela García de Sánchez. Distinguido maestro rural, fundador del sindicato nacional de trabajadores de México en diversos eventos mundiales de educación, diputado local, federal y director general de educación pública en el estado de Durango.

DIAGNÓSTICO

Población

El municipio tiene 31,291 habitantes de acuerdo al censo de población del año 2000. De las cuales 15,321 son hombres y 15,792 mujeres. La edad promedio de la población es de 22 años.

La tasa de crecimiento poblacional para el municipio durante el período 1995-2000 fue de 0.44% aproximadamente.

La población indígena del municipio es de 224 personas, el índice de analfabetismo alcanza el 3.3% de la población. La marginación se ubica por debajo del promedio estatal.

La población económicamente activa representa el 32.58% de la población. La tasa de ocupación para la población económicamente activa es del 98.7%. Se observa que en la cabecera Municipal es donde se asienta la mayor parte de la población sin empleo.

Según los datos del último censo de población se dedicaban 2,417 habitantes al sector primario, al sector secundario 1,530 y 2,929 al sector terciario.

En el municipio de Canatlán el 67.5% de la población ocupada percibe de 0 a 2 salarios mínimos, el 26.2% recibe de 2 a 10 salarios mínimos y sólo el 1.2% de esa población ocupada percibe 10 o más salarios mínimos.



El promedio de escolaridad en la población es de 7.04 grados. En términos generales la fuerza de trabajo se compone del 75% de hombres y 25% de mujeres.

A continuación se incluyen algunos datos relativos a la población resumidos en cuadros, para una lectura más ágil.

POBLACIÓN TOTAL POR SEXO

HOMBRES	MUJERES	TOTAL
15,321	15,792	32,113

POBLACIÓN DERECHO- HABIENTE A INSTITUCIONES DE SEGURIDAD SOCIAL.

IMSS	ISSSTE	TOTAL
5,951	4,178	10,129

POBLACIÓN DE 6-14 AÑOS DE EDAD POR AMPLITUD PARA LEER Y ESCRIBIR Y SEXO.

SABEN LEER Y ESCRIBIR		NO SABEN LEER Y ESCRIBIR		NO ESPECIFICADO		TOTAL
HOMBRES	MUJERES	HOMBRES	MUJERES	HOMBRES	MUJERES	
3509	3597	514	469	4	6	8099

POBLACIÓN DE 15 AÑOS Y MÁS POR CONDICIÓN DE ALFABETISMO

ALFABETAS		ANALFABETAS		NO ESPECIFICADO		TOTAL
HOMBRES	MUJERES	HOMBRES	MUJERES	HOMBRES	MUJERES	
10,044	10,386	626	535	6	8	22005

ESTADÍSTICA POR NIVELES EDUCATIVOS

PLANTA EDUCATIVA	ALUMNOS INSCRITOS	ALUMNOS EXISTENCIAS	ALUMNOS APROBADOS	ALUMNOS EGRESADOS	PERSONAL DOCENTE	ESCUELA	ANUAL
PREESCOLAR	1105	1047	978	712	57	40	50
PRIMARIA	5698	5365	5078	904	255	59	285
SECUNDARIA	1887	1778	1694	525	142	28	108
PROFESIONAL MEDIO	122	116	106	36	7	1	8
BACHILLERATO	651	581	431	94	58	5	15
TOTAL	9823	9237	8644	2258	565	134	475

SEGURIDAD Y ORDEN PÚBLICO

AGENCIAS DEL MINISTERIO PUBLICO FUERO COMUN	AGENTES DEL MINISTERIO PÚBLICO FUERO COMÚN	JUZGADO MIXTO DE PRIMERA INSTANCIA	DIRECCIÓN DE SEGURIDAD PÚBLICA Y VIALIDAD
1	1	1	1

Aspectos geográficos

Ubicación geográfica:

El municipio de Canatlán se localiza entre los paralelos 24° 12'30" al 24° 50'30" de latitud norte y los meridianos 105° 30'15" al 104°26'45" de longitud oeste a una altura de 2000 metros sobre el nivel del mar.

El municipio representa el 2.9 % de la superficie del estado, colinda al norte con los municipios de Nuevo Ideal, Coneto de Comonfort y San Juan del Río; al Este con los municipios de San Juan del Río, Pánuco de Coronado y Durango, al sur con los municipios de Durango y San Dimas, al oeste con los municipios de San Dimas, Santiago Papasquiaro y Nuevo Ideal.

HIDROGRAFÍA

Presas.

Caboraca: en el río la Saucedá inaugurada el 22 de mayo de 1992 con capacidad de 45000000 de metros cúbicos.

El Baluarte: en el arroyo de los mimbres con capacidad de

14712000 metros cúbicos.

San Bartolo: en la laguna de san Bartolo con capacidad de 4850000 metros cúbicos.

Ríos: La sauceda, afluente del río tunal

Palomas: afluente del río Santiago.

Arroyos: Sauces y Mimbres.

Lagunas:

Santiaguillo y San Bartolo: Intermitentes las dos.

Clima:

La mayor parte del municipio tiene clima semi-frío, la temperatura media anual es de 15.4° c y uria precipitación media de 550 milímetros con un régimen de lluvia de junio a septiembre.

Orografía:

El municipio abarca parte de la Sierra Madre Occidental, Sierra de Cacaria, Sierra de la Magdalena, Sierra del Consuelo, Sierra del Epazote, sierra del Piojo, Sierra de la Silla, Sierra de santa Isabel y el Valle de Cacaria y parte del valle de Guadalupe.

Uso del suelo y clasificación

El municipio esta constituido por terrenos del periodo prefacio, de

las erupciones terciarias formadas por Andesitas, Royitas y diovitas; Notables son las manifestaciones de la actividad volcánica en el período cuarentenario río, una inmensa capa de lavas basálticas, sin solución de continuidad tiene una calidad de suelos que permiten la explotación de manzano, la tenencia de la tierra presenta varias modalidades, destacándose la pequeña propiedad, y la ejidal.

Flora y Fauna:

En las partes altas del municipio, la flora esta formada por la especie de perinofolias, mientras que en las partes bajas se constituye con las caducifolias.

La fauna esta formada entre especies por venados, osos, guajolotes jabalíes americanos y coyotes.

Infraestructura Actual y Actividades económicas principales del Municipio

PRINCIPALES ACTIVIDADES ECONÓMICAS

En el municipio de Canatlán las principales actividades económicas son la agricultura, la ganadería, la fruticultura y el comercio.

Las actividades de referencia se explotan con muy poco tecnología y en consecuencia la capacidad competitiva se reduce. Por eso el actual Ayuntamiento debe centrar su actividad en el fortalecimiento de la infraestructura en la explotación de las ramas económicas para las

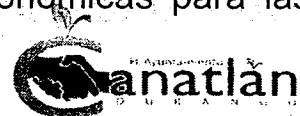

que tiene vocación nuestra región, toda vez con esas acciones se pueden lograr derramas importantes de recursos financieros, por el incremento tanto en volumen como en valor de los productos de la región, incidiendo esa política en un beneficio directo para la comunidad.

Es importante señalar que los sectores antes mencionados generan espacios de trabajo para los habitantes de este municipio aunque no en cantidad suficiente, resuelven una parte significativa de las necesidades existentes.

Recapitulando, la tecnología con que se explotan estos sectores es limitada en cantidad y calidad por consiguiente el rendimiento no es el que se debiera tener en condiciones optimas. La infraestructura productiva que existe en el municipio se ha conseguido a través de créditos en los programas de alianza para el campo, financiera rural y otras dependencias crediticias.

Antes de exponer las líneas generales de acción del gobierno municipal consideramos importante enunciar la infraestructura actual, así como la actividad productiva de la región.

Asentamientos Humanos.

En el municipio existe un total de 164 localidades que van desde 10 habitantes hasta más de 2500, con un total de 7129 viviendas de las cuales 6372 disponen de agua entubada 6422 energía eléctrica, 3047 cuentan servicio de drenaje.

Comunicaciones:

En Canatlán hay un total de 264.10 kilómetros de red caminera, una estación telegráfica, dos estaciones de microondas, 16 estaciones terrenas receptoras y 25 postales.

Sector Agropecuario

Agricultura:

En el municipio existe un total de 57148.15 hectáreas de labor, de las cuales se siembran en cultivos cíclicos (frijol y maíz) 32289.50 y plantación de manzano 7575.80 del total sembrado 7766 son de riego y 32099 de temporal

Ganadería:

En lo referente a este sector contamos con 4553 unidades de producción rural con una población ganadera de 17517 bovinos, 17722 porcinos, 4077 ovinos, 682 caprinos, 4623 equinos, 48869 aves y 1830 apiarios, esto en una superficie de 162,495.00 hectáreas dedicadas a la ganadería.

Silvicultura:

En cuanto a este sector existen 1,205 unidades de producción

rural con un volumen de producción de 25,391.16 metros cúbicos en rollo.

Sector industrial.

Electricidad:

En Canatlán hay un total de 8960 usuarios de servicio eléctrico distribuidos en 6422 viviendas. Existe una planta maquiladora con una generación de 700 empleos y una planta de extracción de jugo de manzana el cual es comercializado en su totalidad en el mercado norteamericano generando 22 empleos directos.

Sector Servicios.

Comercio:

En Canatlán existe un total de 270 establecimientos comerciales que ocupan a 585 empleados.

Turismo:

En cuanto a los atractivos turísticos se cuenta con la ex hacienda de la Saucedá, la parroquia de Canatlán, la escuela J. Gpe. Aguilera, El Cerrito del Garbanzo, paseos naturales, la feria de la manzana y la fiesta del primer viernes de marzo en la que veneran al divino pastor, existen en la localidad 3 hoteles con 52 habitaciones y dos restaurantes.

Finanzas Públicas.

En cuanto a finanzas públicas existe una inversión global de \$7,679,285.90

A continuación se presenta un resumen de la infraestructura con la que cuenta actualmente el municipio. La presentación se hace en cuadros para facilitar su consulta y retención más ágil por parte de la persona que consulte el presente Plan.

COMUNICACIONES, ELECTRIFICACIÓN, AGUA POTABLE,
ALCANTARILLADO, EDUCACIÓN, SALUD Y VIVIENDA

VIVIENDAS HABITADAS, OCUPANTES Y PROMEDIO DE
OCUPANTES POR VIGILANCIA VIVIENDAS HABITADAS.

PARTICULARES	COLECTIVAS	TOTAL
7123	6	7129

VIVIENDAS PARTICULARES HABITADAS POR

DISPONIBILIDAD DE AGUA POTABLE.

DENTRO VIVIENDA	FUERA VIVIENDA INTERIOR TERRENO	LLAVE PÚBLICA O HIDRATANTE	NO DISPONE DE AGUA ENTUBADA	NO ESPECIFICA	TOTAL
2625	3747	31	711	1	7115

VIVIENDAS PARTICULARES HABITADAS POR

DISPONIBILIDAD DE ENERGÍA ELÉCTRICA.

DISPONE DE ENERGÍA ELÉCTRICA	NO DISPONE DE ENERGÍA ELÉCTRICA	NO ESPECIFICADO	TOTAL
6422	688	218	7115

VIVIENDAS CON SERVICIO DE DRENAJE

CONECTADAS A LA RED PÚBLICA	CONECTADAS A FOSA SÉPTICA	CON DESAGUE AL RÍO	CON DESAGUE A GRIETA O BARRANCA	NO DISPONE DE DRENAJE	NO ESPECIFICADO	TOTAL
3047	989	27	13	3036	3	7115

LONGITUD RED CARRETERAS

TRONCAL FEDERAL		ALIMENTADORAS ESTATALES		CAMINOS RURALES BRECHAS		BRECHA	
PAVIMENTADAS	REVESTIDAS	PAVIMENTADAS	REVESTIDAS	PAVIMENTADAS	REVESTIDAS		TOTAL
96.7				3	152.9	14.5	264.1

OFICINAS RED TELEGRAFÍA

ADMINISTRACIONES TELEGRÁFICAS	RADIO TELEGRÁFICAS	OFICINAS COTEL	TOTAL
1			1

ESTACIONES DE MICROONDAS

TERMINALES	REPETIDORAS	TOTAL
1	1	2

ESTACIONES TERRENAS RECEPTORAS

ESTACIONES TERRENAS RECEPTORAS
16

OFICINAS POSTALES

ADMINISTRACIONES	SUCURSALES	AGENCIAS	EXPENDIOS	INSTITUCIONES PÚBLICAS	TOTAL
1		16	1	7	25

GANADERÍA

BOVINO	PORCINO	OVINO	CAPRINO	EQUINO	AVES	ABEJAS
17,517	17722	4077	682	4623	48869	1830

SUPERFICIE DEDICADA A LA GANADERÍA (HECTÁREAS)

PASTOS Y PRADERAS		CULTIVOS FORRAJEROS	
INDUCIDAS	NATURALES		
	156664	5631	TOTAL 162495

SILVICULTURA

ÁRBOLES PLANTADOS	SUPERFICIE REFORESTADA
999774	480.75

USUARIOS DE SERVICIO ELÉCTRICO

INDUSTRIAL	RESIDENCIAL	COMERCIAL	AGRICOLA	TOTAL
25	7768	756	333	8960

COMERCIO

ESTABLECIMIENTOS	PERSONAL OCUPADO TOTAL PROMEDIO	RENUMERACIONES TOTALES (MILES DE PESOS)	INGRESOS TOTALES DERIVADOS	INSUMOS TOTALES	VALOR AGREGADO
270	585	2301.0	46954	31137.7	8816.4

ESTABLECIMIENTOS DE HOSPEDAJE POR CATEGORÍA

5 ESTRELLAS	4 ESTRELLAS	TRES ESTRELLAS	DOS ESTRELLAS	UNA ESTRELLA	CLASE ECONOMICA	TOTAL
		1		2		3

CUARTOS DE HOSPEDAJE POR CATEGORÍA DEL ESTABLECIMIENTO.

5CINDO ESTRELLAS	CUATRO ESTRELLAS	TRES ESTRELLAS	DOS ESTRELLAS	UNO ESTRELLAS	CLASE ECONOMICA	TOTAL
		30		22		52

En el municipio de CANATLÁN realizamos diferentes acciones para recabar la demanda social; se efectuaron 10 foros regionales y 2 municipales, así mismo se realizaron reuniones en comunidades, barrios y colonias, con la participación de autoridades, organizaciones políticas y sociales, clubes, grupos y organizaciones productivas, maestros y otros profesionistas, asimismo con la participación de la sociedad civil en general.

VIVIENDA

Objetivos:

- Que los habitantes de Canatlán tengan una vivienda digna.
- Mejorar las condiciones de vivienda de la gente de más escasos recursos económicos del municipio.



- Elevar el nivel de vida de los habitantes del municipio.
- Que los habitantes del medio rural tengan acceso a una vivienda que cubra las expectativas más elementales de las familias en cuanto a espacio y salud.

Metas:

- Lograr que los habitantes de Canatlán puedan tener una vivienda digna y decorosa.
- Tener la posibilidad de brindar a la ciudadanía una respuesta en cuanto a la obtención de una vivienda.
- Mejorar la vivienda de las personas de más escasos recursos económicos tanto del medio urbano como rural.
- Lograr que las personas que cuentan con un terreno propio tengan acceso a créditos para construcción.
- Lograr que las familias tengan la posibilidad de obtener apoyos para mejorar su vivienda, con recursos estatales, federales y municipales.
- Tener la posibilidad por parte de la administración municipal para gestionar la construcción de fraccionamientos en beneficio de las familias de la cabecera municipal con créditos accesibles.
- Elaborar un programa de adquisición, construcción y

mejoramiento de vivienda tanto en las comunidades como en las colonias marginadas de la cabecera municipal.

Estrategias:

- Gestionar en los tres niveles de gobierno recursos para la construcción, adquisición y mejoramiento de vivienda.
- Concertar acuerdos y convenios con organizaciones no gubernamentales, para obtener apoyos técnicos y financieros y mejorar la infraestructura en este rubro en el municipio.
- Organizar a los diferentes grupos sociales y orientarlos cómo participar en la gestión de apoyos para mejoramiento de la vivienda y contribuir con su aportación económica o mano de obra.
- Elaborar un programa general de apoyo a la vivienda.

ADMINISTRACIÓN Y GOBIERNO

PLANEACIÓN PARTICIPATIVA Y DEMOCRÁTICA

La presente Administración municipal no está fuera del contexto socioeconómico y de los grandes cambios, la planeación participativa económica y social del municipio requiere de un esfuerzo capaz de converger a la sociedad y a los tres sectores: público, social y privado, donde debe existir una vinculación capaz y permanente de gestión hacia el gobierno del estado federal para combatir los grandes rezagos que aún existen en el municipio.

La sociedad debe ser altamente participativa, en esta planeación municipal de desarrollo 2004-2007 para poder establecer a mediano y largo plazo, objetivos, metas y estrategias en un marco permanente de gestión, con el fin de que los esfuerzos de la sociedad en conjunto con los tres niveles de gobierno se encaminen a lograr la transformación del municipio en lo social, político y económico.

La problemática y el rezago social existente en el municipio de Canatlán, se deben combatir con acciones bien definidas, a través de consultas ciudadanas regionales, donde éstas reúnan y conformen las propuestas y determinen las metas y estrategias que el municipio en general requiera.

La planeación participativa y democrática de este municipio se llevó a través de la consulta ciudadana en diez foros regionales y dos municipales donde se reflejaron las prioridades de obra de cada comunidad y de la cabecera municipal en los rubros de: agua potable, alcantarillado, urbanización, vivienda, infraestructura básica educativa, seguridad pública, infraestructura básica de salud, electrificación rural, infraestructura productiva y de caminos rurales; en este esquema de trabajo se plantearon las obras más prioritarias.

Esta planeación democrática y participativa será clasificada de tal forma que permita darle seguimiento, instrumentarla y evaluarla en la administración 2004-2007.

Modernización Administrativa y financiera

Política Financiera.

Es un deber fundamental de la presente .Administración Municipal sustentar, que sus finanzas públicas sean responsables, sanas, honestas, transparentes y estables. Dependiendo de esto, se podrá fortalecer el gasto social y así poder elevar el nivel y el bienestar, que requiere el Municipio en general. Para consolidar la política financiera del municipio, se debe actuar con eficiencia y cordura para activar responsablemente el gasto público y derivado de ésto, tener un desarrollo equilibrado en lo económico, para poder atender la demanda prioritaria que la sociedad requiere.

Para alcanzar estas metas, se podrán en práctica una nueva estructura que ponga en claro a la ciudadanía, que destino se le dio al presupuesto anual, que año con año percibe la Administración Municipal, ya que este presupuesto debe ser aplicado a la sociedad de más escasos recursos. Es iniciativa también de esta administración, Que el gasto público no vaya más allá del ingreso recibido y se vigilará que éste sea bien aplicado y sustentarse en que estos recursos públicos sean claros y eficientes para poder atender al máximo las necesidades más urgentes que existen en el municipio.

Modernización Administrativa.

En los últimos años, las Administraciones Públicas Municipales se han visto envueltas en un proceso de desaceleración económica que conlleva y obliga a la función administrativa del Gobierno Municipal, a definir los procesos que nos indique lo más prioritario en los sistemas económico, político y social.

Es responsabilidad de la actual Administración Municipal colaborar con los dos niveles de Gobierno y la participación ciudadana, la más importante, para unir los esfuerzos y encontrar el mecanismo idóneo, para así poder adaptarse a las exigencias de una sociedad activa, que exige un proceso de crecimiento y adelanto. El actual Plan Municipal de Desarrollo 2004-2007 involucra a toda la sociedad en general a una participación social en donde conjuntamente los sectores y el Gobierno Municipal evalúan la respuesta ciudadana.

La administración Municipal da expectativas de confianza y crecimiento en el sentido de la responsabilidad conferida y basada a un programa de gasto que va acorde al momento actual por el que pasa el país, de tal manera que el objeto principal es cumplir con las metas del programa de desarrollo de la actual Administración Municipal.

La actual reforma administrativa del municipio de Canatlán tiene líneas de apoyo como son:

La capacidad de los servidores públicos.

Es de gran importancia la capacitación del recurso humano dentro de la reforma de la Administración Pública, para mejorar en lo administrativo y combatir la corrupción, como también estimularlo cuando hay capacidad y actividad. El servidor público debe ser un trabajador implicado, apto y activo en el quehacer y vocación de servicio que requiere la Administración Municipal actual.

Una Simplificación Administrativa.

Una urgencia prioritaria de la sociedad y responsabilidad del Gobierno Municipal es la Simplificación Administrativa. La sociedad debe estar enterada del manejo de los recursos, que éstos se lleven en forma honesta, transparente y eficaz. Y así la sociedad deposite su aceptación y confianza en el servidor público, tanto en su honestidad como en saber atender a la ciudadanía dentro de un ámbito amable y buen trato; ésta es una de las principales acciones del actual Gobierno Municipal.

Contraloría Social:

En la presente Administración Municipal uno de los principales objetivos es llevar antes, durante y después un control de evaluación constante de los recursos públicos, proyectos, obras públicas, bienes y servicios, así como también difundir e informar a la opinión pública los programas que se tengan contemplados dentro del Municipio, como también rendir cuentas a la ciudadanía cuando ésta lo requiera.

PROPUESTAS DE DESARROLLO POR SECTOR

SECTOR PRIMARIO

AGRICULTURA

Objetivos:

- Promover y fomentar el desarrollo rural integral del municipio de Canatlán.
- Impulsar, promover, asesorar y vigilar la producción, comercialización y desarrollo en todas las áreas productivas.
- Promover y fomentar la participación de todos los sectores del ámbito social y privado en la elaboración y consecución de proyectos productivos.
- Participar y fomentar la capacitación y la organización en todos los renglones de desarrollo del campo.
- Coordinar acciones con las diferentes dependencias

Estatales y Federales que impacten un desarrollo integral del campo en nuestro Municipio.

- Alcanzar una consolidación tecnológica en la explotación Agrícola de nuestro Municipio.
- Dar seguimiento al proyecto de rescate a la fruticultura del valle de CANATLÁN.

Metas:

- Lograr un equipamiento suficiente que permita la explotación sistemática del campo de nuestro Municipio.
- Ampliar la Infraestructura de canalización de las parcelas de explotación Agrícola.
- Racionalizar el uso del agua que se destina para riego de frutales y gramíneas, que se explotan en el Municipio.
- Implementar un programa de reforestación permanente rehabilitación, reposición y equipamiento de pozos agrícolas
- Ampliar los programas de fertirrigación, sanidad vegetal, comercialización y tecnificación para beneficio de los campesinos de este municipio.
- Propiciar la organización social y productiva con proyectos viables Públicos y Privados.
- Establecimiento de una asesoría técnica permanente eficaz y

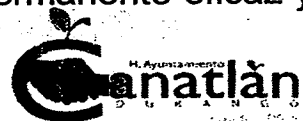

eficiente.

- Impulsar y establecer programas de capacitación permanente a productores.
- Hacer realidad el proyecto de explotación intensiva de la fruticultura en el municipio de CANATLÁN.

Estrategias:

- Fortalecer los sistemas de infraestructura hidráulica.
- Promover la participación de los productores en los programas de alianza para el campo, reconversión productiva y uso de semilla certificada.
- Participar conjuntamente con dependencias Estatales y Federales en los programas de avances Tecnológicos asistencia técnica, estímulos y adquisición de Infraestructura.
- Apoyar en la elaboración de proyectos productivos
- Coordinar acciones de los campesinos con las dependencias de los tres niveles de Gobierno con el fin de obtener apoyos a la producción.
- Participar en los programas de inducción tecnológica para la explotación de la fruticultura en el Municipio.

FRUTICULTURA

Objetivos:

- Rescatar la fruticultura en el Municipio de Canatlán.
- Lograr obtener un impacto económico con la explotación intensiva y tecnificada de esta actividad productiva.
- Obtener apoyos a través de los tres niveles de gobierno para mejorar la Infraestructura y plantación de árboles frutales en el Municipio.

Metas:

- Establecer un programa de renovación permanente de las Huertas en decadencia con recursos federales, estatales y municipales.
- Crear una Industria local para la elaboración de productos y conservas utilizando la fruta de la región y con ello tener la posibilidad de competencia y exportación de productos.
- Diversificar la plantación de variedades de frutales con la expectativa de mejorar la producción en la

región tanto en calidad como en cantidad.

- Establecer convenios con tiendas que suministran productos de combate de plagas, para lograr obtenerlos a precios accesibles al productor.
- Lograr una comercialización justa de la fruta que se produce en el municipio y consecuentemente mejorar las condiciones y el nivel de vida de los productores.
- Con apoyos Federales, Estatales y Municipales obtener apoyos, créditos refaccionarios y recursos tecnológicos para explotar de manera sistemática la fruticultura en la región.

Estrategias:

- Elaborar y organizar un padrón real de los productores que se dedican a la fruticultura, con la finalidad de tener una información completa tanto en superficie como en productores y producción en el municipio.
- Establecer una comunicación directa entre las organizaciones productivas relacionadas con este rubro y con la administración municipal para fortalecer la eficacia y la eficiencia de la gestoría en beneficio de los productores.

- Establecer un programa de apoyo permanente a la fruticultura, con la participación de los tres niveles de gobierno: Municipal, Estatal y Federal.

GANADERÍA

Objetivos:

- Fomentar y fortalecer esta actividad económica del Municipio apoyando a los ganaderos de las diferentes regiones para su crecimiento y desarrollo.
- Lograr una explotación de calidad con mejoramiento de las razas del ganado existente.
- Impulsar a través de programas Estatales y Federales la práctica de esta actividad económica en nuestro Municipio.

Metas:

- Aprovechar y operar eficientemente los programas de alianza para el campo en lo referente a la Ganadería.

- Lograr una explotación con mayor rendimiento aprovechando los adelantos tecnológicos más avanzados.
- Lograr mejorar la Infraestructura para la explotación de ganado con recursos del programa de apoyo ganadero.
- Lograr combatir las enfermedades propias de la especie, promoviendo campañas de vacunación, desparasitación, baños y otras acciones sanitarias.
- Implementación de proyectos para uso racional de agostadero
- Propiciar el establecimiento de praderas artificiales buscando apoyos en los tres niveles de Gobierno.
- Impulsar y mejorar las condiciones de comercialización de esta especie buscando mejores mercados internos y externos.

Estrategias:

1. Promover el mejoramiento genético del ganado existente en el Municipio.
2. Mejorar las condiciones del agostadero existente con apoyos de los diferentes programas Estatales y Federales.
3. Motivar y apoyar una mejor comercialización del ganado

en nuestro Municipio.

4. Impulsar las campañas de sanidad Animal y con ello obtener un mayor rendimiento en esta actividad.
5. Fomentar la reproducción de especies menores en apoyo a las familias del medio rural.
6. Otorgar capacitación para el desarrollo en la actividad Ganadera.
7. Implementar programas para fomento, protección y regulación de la actividad pecuaria en el Municipio.

SILVICULTURA

Objetivos.

- Impulsar y conservar la explotación racional de los recursos forestales del municipio
- Aprovechar para beneficio de los productores y el Municipio los productos forestales existentes.

Metas.

- Lograr un aprovechamiento pleno de los recursos forestales de este Municipio.
- Mantener un equilibrio natural en la explotación racional de los bosques existentes.
- Lograr una coordinación con las autoridades estatales para vigilar y mantener un equilibrio ecológico en los bosques de este Municipio.
- Impulsar una comercialización justa de los productos forestales que se explotan en algunos ejidos del Municipio.

Estrategias.

- Mantener un equilibrio entre la reforestación y la explotación de los bosques existentes.
- Realizar campañas de reforestación permanente.
- Promover acciones que permitan participar en los programas de apoyo forestal con recursos Estatales y Federales.
- Promover y buscar una mejor comercialización de los productos forestales.

PESCA

Objetivos.

- Impulsar y desarrollar la actividad piscícola en nuestro Municipio
- Explotar de manera sistemática la piscicultura en beneficio de la población en donde existan condiciones para realizar dicha actividad.

Metas:

- Mejorar la situación alimentaria de los habitantes de algunas comunidades donde sea factible la explotación de diferentes especies de peces.
- Formar grupos productivos para explotar con tecnología esta actividad económica que impacte de manera sustancial elevar el nivel de vida de la población
- Promover la pesca deportiva en los lugares donde sea factible
- Aprovechar las presas existentes para realizar y fomentar la actividad piscícola.



Estrategias.

- Aprovechar estanques, lagunas y presas que existen en el municipio para practicar esta actividad.
- Explotar racionalmente este producto a través de grupos productivos organizados.
- Apoyar a través de gestoría a nivel Estatal y Federal proyectos viables en diferentes comunidades.
- Estimular esta actividad logrando comercializar y consumir este producto en la población.

SECTOR SECUNDARIO

INDUSTRIA

Objetivos:

- Lograr la creación de fuentes de empleo aprovechando los recursos naturales del municipio
- Lograr con la participación del comercio organizado del municipio la creación y el incremento de fuentes de empleo
- Con la gestión permanente promover la inversión de empresarios externos en el municipio para crear fuentes de empleo y el crecimiento económico correspondiente.

Metas:

- Alcanzar con una gestión eficaz la creación de nuevas empresas municipales
- Establecimiento de empresas locales y de inversión extranjera en el municipio para crear nuevas fuentes de empleo.
- Con recursos Federales, Estatales y Municipales lograr el

establecimiento de una fábrica de jugos aprovechando la fruta que se produce en el municipio, generando consecuentemente empleos para los habitantes de este Municipio.

- Lograr la capitalización del pequeño y mediano empresario motivando dicha acción con el acercamiento de instituciones financieras en el municipio.
- Lograr con el apoyo de financiera rural el crecimiento de la pequeña industria en el Municipio.
- Lograr un establecimiento físico y funcional de los comerciantes ambulantes para brindar un mejor servicio a la ciudadanía.

Estrategias:

1. Fortalecimiento de la pequeña y mediana industria del municipio.
2. Elaboración de proyectos de desarrollo productivo para apoyar al pequeño comerciante.
3. Propiciar el establecimiento de nuevas empresas y la inversión extranjera para que generen más empleos para los habitantes del municipio.
4. Motivar el acercamiento de instituciones de financiamiento a proyectos productivos a grupos

organizados tanto en el medio rural como urbano con el fin de elevar el nivel de vida de sus integrantes.

5. Promover la comercialización de la fruta que se produce en el municipio para apoyar la industria y generar empleos.
6. diseñar esquemas que permitan un apoyo creciente a los sectores productivos del municipio.

SECTOR TERCIARIO

Servicios Públicos Municipales

OBJETIVOS:

- Proporcionar los servicios públicos básicos a la población de este municipio
- Lograr hacer llegar los servicios públicos más elementales a las diferentes comunidades que integran nuestro municipio

METAS:

- Lograr contar con un cuerpo de seguridad pública y vialidad en el municipio capaz y eficiente.
- Lograr obtener los recursos financieros necesarios para un mejor desempeño del cuerpo de seguridad pública y vialidad.
- Actualizar el bando de policía y buen gobierno para ponerlo a disposición de la ciudadanía.



- Mejorar el servicio de agua potable y alcantarillado en todo el municipio.
- Coadyuvar con las comunidades de todo el municipio para ampliar y efficientar los servicios públicos.
- Lograr una ampliación de red eléctrica en las comunidades que haga falta.
- Construir en las comunidades más grandes rellenos sanitarios.
- Que las obras que brindan servicios públicos sean de calidad para garantizar realmente un desarrollo integral de las comunidades.
- Mejorar el servicio de limpia con la adquisición de más y mejores unidades para tal fin.
- Lograr establecer instalaciones más funcionales y salubres en el rastro municipal.

Estrategias:

- Acreditar y certificar la seguridad pública y vialidad a la población.
- Programar un desarrollo urbano equitativo y justo
- Programar un desarrollo urbano con visión de futuro.

COMERCIO

Objetivos:

- Con la elaboración y gestión de proyectos desarrollar la actividad comercial en el municipio.
- Apoyar al pequeño comercio y mediana industria con el programa de microempresas del municipio.

Metas:

- Concretar acciones viables para traer al municipio instituciones que apoyen el financiamiento al pequeño comerciante.
- Apoyar más al comercio organizado y acercarlo a fuentes de financiamiento que garanticen su crecimiento.
- Promover y alcanzar la instalación de comercializadoras para el frijol, maíz y otros productos del campo para obtener un precio de garantía de dichos productos
- Alcanzar un precio justo para la manzana con la

organización de los productores frutícolas y el establecimiento de centros de acopio por parte del municipio. En la temporada de cosecha.

- Tener actualizados los reglamentos relacionados a todas las actividades comerciales en el municipio.
- Lograr una capacitación eficaz a los pequeños y medianos productores para comercializar mejor sus productos.

Estrategias:

- Apoyar el acercamiento con instituciones financieras para obtener apoyos a proyectos comerciales.
- Lograr una relación y una interacción dinámica entre el comercio organizado y el ambulante con el fin de fortalecer una mejor comercialización en el municipio.
- Analizar y reestructurar en su caso la reglamentación municipal relacionada con el comercio.

TURISMO

Objetivos:

- Desarrollar la actividad turística en el municipio
- Dar a conocer a la sociedad los centros turísticos del municipio y a la vez obtener un impacto económico entre los habitantes de este municipio con el desarrollo de la actividad turística.
- Impulsar fuertemente el turismo en el municipio a través del apoyo de la secretaria de economía del estado para motivar la inversión en beneficio de los habitantes de este municipio.
- Asesorar, capacitar y orientar a los comerciantes del municipio en las áreas que soliciten para desarrollar el turismo.
- Elaboración de proyectos regionales con la finalidad de desarrollar el turismo.

Metas:

- Promover la rehabilitación de los caminos a los lugares turísticos del municipio

- Apoyar al turismo juvenil con la creación de campamentos y albergues
 - Establecer en el municipio un esquema para paseos turísticos
 - Involucrar a los centros educativos para el reforzamiento de un programa de turismo cultural y recreativo.
 - Alcanzar el fortalecimiento pleno de la infraestructura turística
- Municipal.
- Lograr que los habitantes del municipio aprovechen al máximo los lugares turísticos existentes y sean parte de su formación cultural y recreación social.
 - Publicar en el ámbito local y estatal las zonas turísticas de mayor atracción para los visitantes externos.
 - Elaboración de un proyecto del valle de los volcanes de Ricardo Flores Magón, para incursionar en el Turismo Ecológico y Alternativo con deportes como Rapel, Ciclismo, Campismo, Caminata etc. Involucrando a la comunidad para su realización y mantenimiento.
 - Rescatar el proyecto "caboraca" para fortalecer el turismo en ese espacio natural, promoviendo las actividades de pesca deportiva paseos en lancha y deportes acuáticos.

* Estrategias:

1. Mejorar y reactivar la infraestructura de turismo en el municipio
2. promover un programa funcional de protección al turista.
3. actualizar y ampliar el catalogo de localidades y espacios turísticos con la finalidad de dar un servicio de calidad.
4. promover permanentemente los lugares de mayor atracción turística con la finalidad de motivar el crecimiento de esta actividad.
5. difundir los lugares turísticos del municipio a través de revistas locales y regionales.
6. ofrecer cursos de capacitación y actualización turísticas en coordinación con la Secretaria y Dirección de Turismo del Estado a prestadores de servicios públicos y privados para dar una información real a quienes nos visitan o pasan por nuestro municipio.

COMUNICACIONES

Objetivos:

- Mantener y aumentar la red de vías y medios de comunicación como un aspecto indispensable para el desarrollo del municipio.
- Lograr con una gestión permanente los recursos necesarios para rehabilitar modernizar y ampliar la red de caminos del municipio
- Lograr con una gestoría eficaz y eficiente la pavimentación de algunos caminos de comunidades que representan una gran importancia en la vida económica del municipio.
- Mejorar vialidad en el municipio y principalmente en la cabecera municipal presentando alternativas viables de una mejor circulación en la ciudad..

Metas:

- Establecer convenios con la S. C. T. Con la finalidad de dar

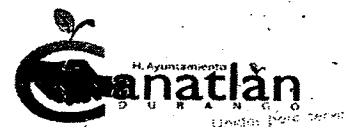

mantenimiento permanente a los caminos ya existentes

- Obtener a través de una gestoría eficaz recursos crecientes para rehabilitar caminos y carreteras del municipio.
- A través de una interlocución y concertación con el gobierno estatal y federal, lograr obtener recursos para ampliar y mejorar las comunicaciones con las comunidades mas alejadas del municipio.
- Lograr la pavimentación de caminos vecinales gestionando recursos en los tres niveles de gobierno.

Estrategias:

- Conservar y ampliar las vías de comunicación ya existentes.
- Coordinar y reglamentar en el municipio la prestación del servicio urbano.
- Coadyuvar y concertar convenios con el gobierno estatal y federal para incrementar los recursos que permitan ampliar la red de caminos en el municipio.
- Luchar para lograr ampliar la cobertura de medios de comunicación en todas las localidades de municipio.

DESARROLLO SOCIAL

Salud.

Objetivos:

- Coadyuvar a la atención de la salud de todos los habitantes del municipio.

Metas:

- Mejorar la calidad del centro de Salud de este municipio
- Lograr un mejor equipamiento de las clínicas de salud en el medio urbano y rural
- Obtener una mejor atención y medicamentos suficientes en las diferentes instituciones de salud del municipio.
- Lograr obtener para los núcleos de población más alejados una atención médica eficaz y eficiente.
- Hacer llegar a las comunidades más alejadas los programas de

salud.

- Apoyar a los diferentes núcleos sociales en la elaboración de proyectos para mejorar la salud del municipio.

Estrategias :

1. gestionar la ampliación y construcción de instalaciones suficientes y adecuadas a la necesidades de la población
2. apoyar al sector salud en la difusión de sus programas para que el servicio llegue a todas las comunidades del municipio.
3. gestionar la autorización de la recertificación de canatlán como municipio saludable.

EDUCACIÓN

Objetivos:

- Fomentar la calidad de la educación en todos los niveles y subsistemas educativos
- Fortalecer la educación Media Superior y Superior en el

Municipio.

Metas.

- Lograr establecer en la Escuela de Educación a Distancia la creación de otras especialidades.
- Mejorar las condiciones de Infraestructura Básica Educativa.
- Conservar y ampliar los espacios Educativos del Municipio.
- Establecer una escuela de Educación Media Superior en la región alta de la sierra del Municipio.
- Crear un sistema de superación profesional para los trabajadores Municipales.
- En el marco de mejorar la actividad educativa se buscará la creación de un sistema de estímulos y recompensas para los docentes que laboran en los diferentes niveles educativos en el Municipio.
- Estimular a los estudiantes más destacados y de escasos recursos económicos del Municipio.
- Integrar el consejo de Participación Social con el fin de corresponsabilizar a los padres de familia en las tareas educativas.

Estrategias:

- Hacer gestión permanente para mantener y ampliar la Infraestructura Educativa Municipal.
- Implementación de un programa de actualización permanente en el Municipio y fortalecer el centro de maestros existente creado para tal fin.
- Estimular constantemente a través de diferentes procedimientos la labor que desempeñan los trabajadores de la educación en nuestro Municipio.
- Gestionar recursos ante los tres niveles de gobierno para apoyar el proyecto de escuelas de calidad del Municipio.

CULTURA

Objetivos:

- impulsar el desarrollo de las actividades culturales en el

Municipio .

- Conservar los valores artísticos e históricos de nuestro Municipio
- Fortalecer y difundir la cultura de nuestro Municipio
- Crear espacios culturales donde tengan acceso los habitantes de las diferentes edades de nuestro Municipio.

Metas :

- Crear la casa de la cultura
- Estimular la participación en las actividades culturales de las diferentes comunidades del Municipio.
- Impulsar el desarrollo y práctica de diferentes manifestaciones culturales en el Municipio.
- Recuperar los documentos básicos que forman parte del acervo cultural Municipal.
- Realizar una investigación histórica del origen y fundación de las diferentes comunidades del Municipio como parte de la cultura del pueblo.

Estrategias:

1. crear y promover espacios culturales en las comunidades y cabecera municipal.
2. mantener una constante comunicación apoyo y asesoría del Gobierno Estatal y del Instituto de la Cultura en el Estado para dar seguimiento a los valores culturales de nuestro municipio.
3. creación de la casa de la Cultura Municipal.
4. fortalecer con recursos las actividades culturales en las escuelas y en los diferentes niveles educativos de nuestro municipio.
5. rescatar en acervo cultural histórico Municipal

Deporte

Objetivos:

- fomentar las actividades deportivas entre los habitantes del municipio con el fin de lograr un desarrollo integral de los que

practican algún deporte.

- Impulsar de manera gradual y sistemática la participación de los niños y jóvenes para practicar algún deporte.
- Estimular y apoyar el deporte en el municipio motivando a los que practican algún deporte buscando trascender a nivel estatal y nacional.

Metas:

- Lograr contar con espacios deportivos funcionales y suficientes
- Actualizar los reglamentos de las diferentes disciplinas deportivas que se practican en el ámbito municipal, estatal y nacional.
- Fortalecer la escuela de fut-bol infantil con el seguimiento a los mejores deportistas del municipio buscar la participación Estatal y Nacional.
- Apoyar el fortalecimiento del consejo municipal del deporte crear una infraestructura suficiente para la practica de diferentes deportes entre los habitantes del municipio considerando las diferentes edades.

Estrategias:

1. mejorar la infraestructura deportiva en el Municipio
2. estimular y capacitar a los promotores del deporte
3. sistematizar acciones para que el deporte se practique de manera continua y permanente buscando la competencia local Estatal y Nacional
4. crear un sistema de estímulos y recompensas para los deportistas mas destacados en el ámbito Municipal.



COPLADEM
Comité de planeación para el desarrollo de
Canatlán.



ANEXO

MUNICIPIO
CANATLAN

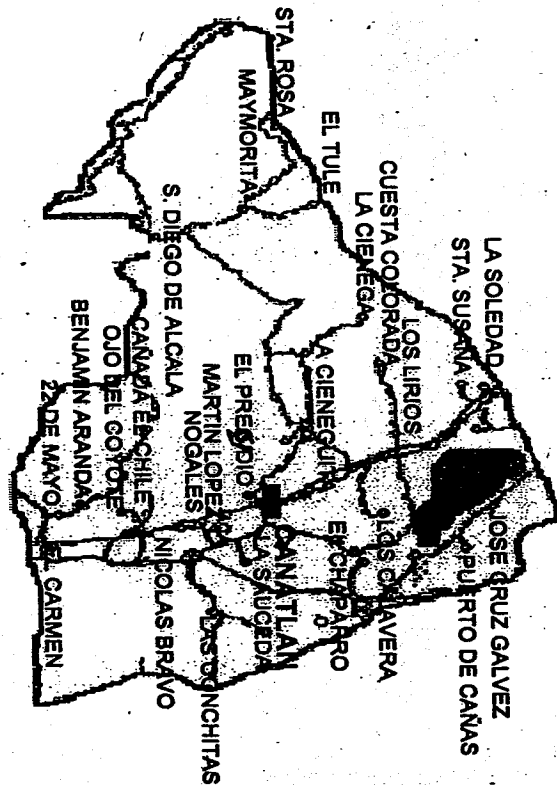

SUPERFICIE TOTAL	414,151 HAS.
FORESTAL	195,355 HAS.
AGOSTADERO	160,242 HAS.
SUPERFICIE AGRICOLA	55,080.60 HAS.
RIEGO TEMPORAL	13,220.60 HAS.
ALTURA	41,860.00 HAS.
POBLACION	1,960 msnm
TEMPERATURA MEDIA ANUAL	31.13 HAB.
PRECIPITACION MEDIA ANUAL	16 °C
CLIMA	500 mm
No. DE EJIDOS	Semiseco
EJIDATARIOS	Templado
PEQ. PROPIETARIOS	40
	7,505
	733

AÑO 2000

AGRICULTURA

AGRICULTURA	OTONO- INVIERNO	PRIMAVERA- VERANO	PERENNES	TOTAL
332	332	332	332	312
198	38,418	38,816	198	34,280
6,578	529	7,107	6,578	523
7,108	38,947	48,055	7,088	34,783
				41,871

PRINCIPALES CULTIVOS

CULTIVO	OTONO- INVIERNO	PRIMAVERA- VERANO	PERENNES	TOTAL
FRJOL	6,530	16,377	18,851	7,419
MANZANO	198	523	7,053	20,428
MAIZ G.	312	11,543	11,741	5,731
AVENA F.		4,862	4,974	5,993
			1,279	6,272

GANADERIA

GANADERIA	INVENTARIO 2000	PRODUCCION (TON) 2000	INVENTARIO 2000	PRODUCCION (TON) 2000
BOVINOS LECHE	482	5,403		
BOVINOS, CARNE	16,801		388	
CAPRINOS	837	4	2	
PORCINOS	16,398		183	
OVINOS	3,873		10	
AVES CARNE	49,797		24	
AVES HUEVO	49,797			186
TOTAL		5,407	608	186

AGRICULTURA

2000

**SUPERFICIE SEMBRADA Y COSECHADA, PRODUCCIÓN Y VALOR DE LA PRODUCCIÓN
POR CULTIVO**

PERENNES	ALFALFA	AGUACATE	DURAZNO	MANZANO	NARANJO	NOGAL	PRADERA	VID	FRUTALES	OTROS	TOTAL
21,091	14	172	11,493	11	3,247	1,148	41	422	31		37,870
287	444	1,078	104				407	4,884			6,984
21,091	281	818	12,571	115	3,247	1,148	41	829	4,715		44,654
21,268	11	184	11,846	7	2,695	2,259	41	422	30		38,533
267	444	1,072	104				403	175			2,485
21,268	278	808	12,718	111	2,695	2,259	41	825	205		40,998
1,489,624	55	744	35,971	32	3,723	43,029	375	2,550	508		1,576,609
1,009	1,124	1,772	374				1,271	2,825			8,175
1,489,624	1,084	1,888	37,743	408	3,723	43,029	375	3,821	3,131		1,594,784
351,863	4,927	10,305	114,072	719	92,998	60,842	4,109	11,808	581		652,224

SUPERFICIE SEMBRADA Y COSECHADA, PRODUCCIÓN Y VALOR DE LA PRODUCCIÓN POR CULTIVO

OTONO	AVENA F.	9,578	94	9,670	9,096	54	9,149	117,115	162	117,277		56,379
INVERNO	TRIGO G.	1,675	148	1,823	1,605	29	1,634	7,209	36	7,245		9,128
	QEBADA	456		456	456		456	1,646		1,646	2,273	2,273
	PRADERA A.	788		788	788		788	21,104		21,104	19,956	19,956
	ZACATE B.	1,497		1,497	1,497		1,497	59,243		59,243	9,479	9,479
	HORTALIZAS	98		98	97		97	2,326		2,326	3,566	3,566
	CARTAMO		16	16		16	16		6	6		11
	OTROS	307		307	298		298	1,021		1,021	3,414	3,414
TOTAL		14,397	258	14,655	13,836	99	13,935	209,684	204	209,868		104,206

[illegible]

PRIMAVERA	33,216	186,729	219,945	26,247	124,616	150,863	101,315	71,767	173,082	165,828	14,253	272,102
VERANO	9,700	40	9,740	16,200	4,751	20,951	794,517	71,265	885,782			180,081
MAIZ F.	6,572	275,765	282,337	6,427	230,096	236,523	6,561	88,446	95,007	10,778	143,856	389,401
FRÍJOL	1,901	65,212	67,113	1,881	54,312	56,193	7,555	107,250	114,805	525	14,700	154,634
AVENA F.	94	15,311	15,405	94	14,186	14,280	316	9,734	10,060			15,225
CEBADA G.	2,125	7,331	9,456	2,125	2,417	4,542	7,917	4,103	12,020			14,802
SORGO G.	1,384	624	2,008	1,343	424	1,767	5,267	690	5,957			7,744
SORGO E.	6,109	175	6,284	6,109	81	6,190	300,731	1,346	302,077	49	677	54,374
SORGO F.	12	1,731	1,743	12	1,410	1,422	41	595	606			726
TRIGO G.	4,079	76	4,155	4,019	76	4,095	32,136	303	32,439			132,765
CHILE V.	2,396		2,396	2,396		2,396	3,737		3,737	130,792		130,792
CHILE S.	2,152		2,152	2,152		2,152	9,504		9,504	47,669		47,669
ALGODÓN H.	2,907		2,907	2,907		2,907	81,250		81,250	89,375		89,375
MELON	895		895	895		895	28,466		28,466	34,159		34,159
SANDIA	40		40	40		40	625		625	2,625		2,625
FLORES	94		94	94		94	2,217		2,217	4,434		4,434
TOMATE R.	219	127	346	219	99	318	386	88	474	6,636		6,636
CACAHUATE	30	60	90	30	42	72	630	495	1,125			1,781
HORTALIZAS	800	7,625	8,425	800	3,786	4,588	14,676	45,788	60,464			102,864
OTROS												
TOTAL	74,725	560,806	635,531	73,990	436,298	510,288	1,397,847	401,840	1,799,687			1,642,179

PERENNIALES 2008 SUPERFICIE SEMBRADA Y COSECHADA, PRODUCCIÓN Y VALOR DE LA PRODUCCIÓN POR CULTIVO

PERENNIALES	22,651	467	22,651	22,553	467	22,553	1,498,514	2,242	1,498,514	383,138	11,208	383,138
ALFALFA	46	867	513	11	467	478	56	2,298	2,298	393	11,208	393
AGUACATE	199	867	1,066	173	704	877	817	2,452	2,452	4,788	5,141	4,788
DURAZNO	12,207	1,338	13,545	11,597	1,092	12,689	22,254	2,894	25,138	67,191	4,939	72,130
MANZANO	7	134	141	134	134	134	482	482	482	965	965	965
NARANJO	4,057	5	4,062	2,994	270	2,994	4,604	1,108	4,604	87,110	1,504	87,110
NOGAL	2,791	270	3,061	2,770	270	3,040	49,148	1,108	50,256	70,459	1,504	71,963
PRADERA	47	698	47	41	698	41	375	375	375	3,888	6,962	3,888
VID	440	5,103	1,138	428	125	1,123	1,698	2,124	3,822	7,456	6,962	14,418
FRUTALES	118	5,103	5,221	63	125	186	2,871	325	3,196	480	54	534
OTROS												
TOTAL	42,563	8,892	51,445	40,628	3,490	44,117	1,580,337	10,800	1,591,137	624,903	30,773	655,676

SUPERFICIE SEMBRADA Y COSECHADA, PRODUCCIÓN Y VALOR DE LA PRODUCCIÓN POR CULTIVO

OTONO INVIERNO	MUNICIPIOS										ESTADO		TOTAL
	AVENA F.	TRIGO G.	CEBADA	ZACATE B.	RYE GRASS	HORTALIZAS	CARTAMO	OTROS	1975-76	1976-77	1977-78	1978-79	
	8,775	1,574	959	1,353	1,181	198	18	140	64	275	75	18	14,198
	8,839	1,849	959	1,428	1,181	198	18	140	8,745	1,314	784	1,353	14,612
	8,762	1,373	784	1,428	1,181	198	18	140	8,745	1,314	784	1,353	13,884
	117,440	4,886	2,848	56,319	20,872	6,324	33	442	51	101	15	33	209,164
	117,481	4,987	2,848	56,334	20,872	6,324	33	442	51	101	15	33	209,331
	57,893	6,781	4,003	10,140	26,982	15,016	66	1,113	9	145			121,994
	57,902	6,926	4,003	10,140	26,982	15,016	66	1,113	9	145			122,148
TOTAL	14,198	414	14,612	13,733	151	13,884	209,164	167	209,331	154			



SUPERFICIE SEMBRADA Y COSECHADA, PRODUCCIÓN Y VALOR DE LA PRODUCCIÓN POR CULTIVO

VALOR DE LA PRODUCCIÓN												
		1990	1991	1992	1993	1994	1995	1996	1997	1998	1999	TOTAL
PRIMAVERA	MAIZ G.	28,345	182,513	208,858	25,750	151,888	177,838	113,478	87,585	201,081	159,475	305,161
VERANO	MAIZ F.	12,350	12,350	12,350	12,850	554,721	12,850	554,721	144,557	554,721	144,557	144,557
	FRUOL	5,846	285,595	291,241	5,846	258,571	282,217	7,128	104,545	111,673	51,598	608,115
	AVENA F.	1,149	60,047	81,186	1,149	54,703	55,852	4,131	121,820	125,951	6,720	178,168
	AVENA G.		180	180		75	75		30	30		38
	CEBADA F.		21	21		21	21		25	25		42
	CEBADA G.	133	2,615	2,748	133	2,583	2,716	297	1,545	1,842	515	2,736
	SORGO G.	2,780	4,336	7,116	2,755	2,608	5,361	10,475	3,649	14,124	16,878	22,683
	SORGO E.	1,182	418	1,580	1,182	125	1,287	5,536	245	5,781	7,901	8,391
	SORGO F.	5,679	6,236	11,915	5,679	4,745	10,424	249,049	31,711	280,760	54,821	84,487
	TRIGO G.	11	1,478	1,488	11	1,124	1,135	27	631	658	32	1,082
	CHILE V.	3,589	15	3,604	3,339		3,339	31,800		31,800	113,760	113,760
	CHILE S.	4,129		4,129	4,129		4,129	7,011		7,011	175,283	175,283
	ALGODÓN H.	2,047		2,047	2,047		2,047	8,481		8,481	28,144	28,144
	MELON	2,793		2,793	2,793		2,793	84,397		84,397	82,718	83,716
	SANDIA	609		609	609		609	10,760		10,760	12,912	12,912
	FLORES	43		43	43		43	515		515	1,163	1,163
	PRADERA	255		255	255		255	2,035		2,035	2,442	2,442
	TOMATE R.	279		279	279		279	3,552		3,552	8,414	8,414
	CACAHUATE	255		255	255		255	458		458	6,281	7,334
	HORTALIZAS	440		440	440		440	8,080		8,080	42,198	54,138
	GIRASOL		1,192	1,192		938	938		4,591	4,591	6,878	6,878
	QTROS	73		881	73	36	109	1,277	214	1,491	1,367	1,850
TOTAL		68,787	548,186	615,955	89,397	476,024	545,421	1,083,204	358,842	1,441,848	917,977	1,850,503



AÑO 2001

AGRICULTURA

CICLO AGRICOLA	SUPERFICIE RIEGO	TEMP. TOTAL	SUPERFICIE COSECHA	TEMP. TOTAL	TOTAL
OTOÑO-INVERNO	360		360		360
PRIMAVERA-VERANO	198	38,068	198	38,068	38,266
PERENNES	6,578	523	6,578	523	7,101
TOTAL	7,136	38,591	7,136	38,591	45,727

PRINCIPALES CULTIVOS

CULTIVO	SUPERFICIE RIEGO	TEMP. TOTAL	SUPERFICIE COSECHA	TEMP. TOTAL	TOTAL
FRJOL	16,191		16,191		6,800
MANZANO	523		523		1,045
MAIZ G.	17,790		17,790		7,828
AVENA F.	4,087		4,087		6,335

GANADERÍA

ESPECIE	INVENTARIO CARNE (AVES) 2001	LECHE (MIL/L)	PRODUCCIÓN (TON.) 2001	CARNE (TON.)	HUEVO (TON.)
BOVINOS LECHE	477	3,697			
BOVINOS CARNE	38,447		1,420		
CAPRINOS	631	4	2		
PORCINOS	16,231		181		
OVINOS	3,834		10		
AVES CARNE	50,295		25		
AVES HUEVO	50,295				158
TOTAL		3,701	1,638		158

SECRETARÍA DE FINANZAS Y ADMINISTRACIÓN DEL ESTADO DE DURANGO
Unidad de Compras
Licitación Pública Nacional

Convocatoria: 007

De conformidad con lo que establece la normatividad Estatal en materia de Adquisiciones, Arrendamientos y Servicios, se convoca a los interesados en participar en la(s) licitación(es) de carácter nacional para la contratación de PLACAS DE CIRCULACIÓN Y CALCOMANÍAS DE IDENTIFICACIÓN DE CONFORMIDAD CON LO SIGUIENTE:

No. de licitación	Costo de las bases	Fecha límite para adquirir bases	Junta de aclaraciones	Presentación de proposiciones y apertura técnica	Acto de apertura económica
39064002-007-05	\$2,500	23/08/2005	25/08/2005 11:00 horas	30/08/2005 11:00 horas	01/09/2005 11:00 horas
	Costo en compraNET: \$2,000				

Partida	Clave CABMS	Descripción	Cantidad	Unidad de medida
1	0000000000	Placa Vehicular Servicio Particular Automóvil	146,750	Juego
2	0000000000	Placa Vehicular Servicio Particular Camión	131,500	Juego
3	0000000000	Placa Vehicular Servicio Particular Autobús	400	Juego
4	0000000000	Placa Vehicular Servicio Público Automóvil	8,000	Juego
5	0000000000	Placa Vehicular Servicio Público Camión	3,000	Juego
6	0000000000	Placa Vehicular Servicio Público Autobús	2000	Juego
7	0000000000	Placa Vehicular Servicio Particular de Demostración	100	Juego
8	0000000000	Placa Vehicular Servicio Particular para Discapacitados	750	Juego
9	0000000000	Placa Vehicular Servicio Particular para Remolque	4000	Pieza
10	0000000000	Placa Vehicular Servicio Público para Remolque	350	Pieza
11	0000000000	Placa Vehicular Servicio Particular para Motocicleta	2500	Pieza
12	0000000000	Placa Vehicular para Policía Ministerial	400	Juego
13	0000000000	Placa Vehicular para Policía Preventiva	600	Juego
14	0000000000	Calcomanía de identificación, Servicio Particular para Automóvil	146750	Pieza
15	0000000000	Calcomanía de identificación, Servicio Particular para Camión	131500	Pieza
16	0000000000	Calcomanía de identificación, Servicio Particular para Autobús	400	Pieza
17	0000000000	Calcomanía de identificación, Servicio Público para Automóvil	8000	Pieza
18	0000000000	Calcomanía de identificación, Servicio Público para Camión	3000	Pieza
19	0000000000	Calcomanía de identificación, Servicio Público para Autobús	2000	Pieza
20	0000000000	Calcomanía de identificación, Servicio Particular para Discapacitados	750	Pieza
21	0000000000	Calcomanía de identificación, para Policía Ministerial	400	Pieza
22	0000000000	Calcomanía de identificación, para Policía Preventiva	600	Pieza

* Las bases de la licitación se encuentran disponibles para consulta y venta en Internet: <http://www.durango.compranet.gob.mx>, o bien en: AV. 5 DE FEBRERO OTE. No. 218, Colonia CENTRO, C.P. 34000, Durango, Durango; con el siguiente horario: De 9:00 a 15:00 horas.

* La procedencia de los recursos es: Local.

* La forma de pago es: Recaudación de Rentas de la Capital; efectivo, cheque certificado o cheque de caja a favor de la Secretaría de Finanzas y de Administración. En compraNET mediante los recibos que genera el sistema.

* La junta de aclaraciones se llevará a cabo el día 25 de agosto de 2005 a las 11:00 horas en: Sala de Acuerdos de la Subsecretaría de Administración, ubicada en: Calle AV. 5 DE FEBRERO PTE. Número 800, Colonia CENTRO, C.P. 34000, Durango, Durango.

* El Acto de presentación de propuestas técnica y económica será el día: 30 de agosto de 2005 a las 11:00 horas.

- * La apertura de la propuesta técnica se efectuará el día: 30 de agosto de 2005 a las 11:00 horas, y la apertura de la propuesta económica el día: 1 de septiembre de 2005 a las 11:00 horas en AV. 5 DE FEBRERO PTE. No. 800, Colonia CENTRO, C.P. 34000, Durango, Durango.
- * El idioma en que deberán presentarse las proposiciones será: Español.
- * La(s) moneda(s) en que deberá(n) cotizarse la(s) proposición(es) será(n): Peso Mexicano.
- * Lugar de entrega: Dirección de Control Patrimonial; calle Urea esquina con calle Arista en la ciudad Capital, los días De Lunes a Viernes en el horario de entrega: De 9:00 a 15:00 horas.
- * Plazo de entrega: Primera entrega de 200,000 placas antes del 31 de octubre de 2005, Segunda entrega de 50,000 placas el 1 de Febrero de 2006, y una Tercera entrega el 31 de Junio de 2006.
- * Las condiciones de pago serán: De la primera entrega 20% de anticipo; 20% el 31 de enero de 2006; 30% el 28 de febrero y 30% restante 30 de marzo de 2006; de la segunda y tercer entrega el 100% a los 30 días de la recepción de las mismas.
- * Los criterios generales de adjudicación del contrato serán conforme al artículo 35 de la Ley de la Materia.

Durango, Durango 18 de agosto de 2005

C.P. CARLOS EMILIO CONTRERAS GALINDO
SUBSECRETARIO DE ADMINISTRACIÓN DE LA
SECRETARÍA DE FINANZAS Y DE ADMINISTRACIÓN



ACUERDO DE CABILDO

Ing. Horacio González Alvarado, Presidente del Honorable Ayuntamiento de Tlahualilo, en uso de la facultades que me confiere en el Artículo 115, fracción II, Segundo Párrafo, de la Constitución Política de los Estados Unidos Mexicanos, Artículo 105, Párrafo Segundo de la Constitución Política Local; y Artículo 41 y demás relativos de la Ley de la Asistencia Social para el Estado de Durango; el Honorable Ayuntamiento que me honro en presidir, en reunión celebrar el día de hoy, ha tenido ha bien emitir un Acuerdo, mediante el cuál se crea un organismo público descentralizado, que se me denominará SISTEMA PARA EL DESARROLLO INTEGRAL DE LA FAMILIA DEL MUNICIPIO DE TLAHUALILO, en base a las consideraciones que se sometieron a discusión en la propia reunión y cuyas síntesis son las siguientes:

PRIMERA.- Que el ciudadano Presidente Municipal, sometió a la consideración de los miembros del Honorable Ayuntamiento, la conveniencia de que el organismo municipal encargado de la asistencia social, se pudiese convertir en un organismo público descentralizado del municipio, para que en base a su autonomía contribuya de mejor manera en la organización y presentación de los servicios de asistencia social.

SEGUNDA.- Que el DIF Municipal, como organismo público descentralizado tendría diversas ventajas, entre otras, tener patrimonio y personalidad jurídica propia, incrementar sus bienes muebles, inmuebles y numerario con donaciones, herencias y legados; recibir subsidios, aportaciones y cualquier otro tipo de apoyo de los gobiernos municipales, estatales y federales, así como de los particulares y sector social; determinar el destino de su patrimonio para mejorarlo y aumentarlo; obtener exención de impuestos y derechos por parte del estado y municipios; definir así mismo el desarrollo de sus programas conforme a los lineamientos de los sistemas DIF nacional y estatal.

TERCERA.- Que considerando las ventajas descritas en el punto anterior, el DIF municipal, podrá realizar con mejores bases económicas, orgánicas, organizativas y de administración, todas aquellas tareas de asistencia social que urge llevar a las gentes que se encuentran en situación económica difícil y que más lo necesitan.

Analizada la propuesta del ciudadano Presidente del Cabildo, así como su conveniencia para los fines de la asistencia social que presta el municipio, el Honorable Ayuntamiento, en pleno, se permitió emitir el siguiente:

A C U E R D O

ARTICULO PRIMERO.- Se crea un organismo público descentralizado de asistencia social, que se denominará SISTEMA PARA EL DESARROLLO INTEGRAL DE LA FAMILIA DEL MUNICIPIO DE TLAHUALILO, dotado de personalidad jurídica y patrimonio propio; con domicilio en la cabecera del propio municipio, sin perjuicios de que pueda establecer en otras poblaciones del municipio, la sede de los programas y dependencias que estime convenientes para la mejor realización de sus actividades y el cumplimiento de sus objetivos.

ARTICULO SEGUNDO.- La organización, operatividad, principios y objetivos del organismo, se estructurarán y desarrollarán conforme a la Ley de ASISTENCIA Social para el Estado de Durango, vigente.

T R A N S I T O R I O S

PRIMERO.- El presente Acuerdo entrará en vigor al día siguiente de su publicación en el Periódico Oficial del Gobierno del Estado.

SEGUNDO.- El Ayuntamiento y su Presidente, en cuanto entre en vigor el presente Acuerdo, procederá, conforme al Artículo 46 de la Ley de Asistencia Social para el estado de Durango, a efectuar los nombramientos que procedan, o a confirmarlos, si ya los hubiere, y a proveer de las aportaciones económicas y demás suministros que le competan para el eficaz funcionamiento del organismo de asistencia social.

Tlahualilo, Dgo., a 20 de Mayo de 2005.

POR EL HONORABLE AYUNTAMIENTO DEL MUNICIPIO



EL PRESIDENTE

DGO. HORACIO GONZALEZ ALVARADO

EL SECRETARIO

PROFR. EDGARDO RAMIREZ TREIRE

**GOBIERNO DEL ESTADO DE DURANGO****DIRECCION REGIONAL DE TRANSPORTES**

ANTE EL C. GOBERNADOR CONSTITUCIONAL DEL ESTADO C.P. ISMAEL ALFREDO HERNANDEZ DERAS, EL C. DOMINGO MASCORRO RENTERIA REPRESENTANTE DEL FRENTE OBRERO CAMPESSINO ESTUDIANTEL Y POPULAR "FOCEP" PRESENTÓ LA SOLICITUD EN LOS SIGUIENTES TERMINOS:

"... POR MEDIO DE LA PRESENTE TENGO A BIEN SOLICITARLE LA AUTORIZACION PARA EL OTORGAMIENTO DE UNA CONCESIÓN DE RUTA URBANA EN EL MUNICIPIO DE GÓMEZ PALACIO, CONTANDO CON EL SIGUIENTE ITINERARIO: PUNTO DE PARTIDA EJIDO FILADELFIA COL. LAS FLORES CONTINUA CALLE PRIMAVERA POR TODO EL CANAL DE RIEGO DEL EJIDO FILADELFIA A LA DERECHA POR PROLONGACIÓN SEBASTIÁN A LA IZQUIERDA POR CALLE FORJADORES CONTINUANDO POR CALZADA FUNDADORES LLEGANDO HASTA EL PERIFERICO PARA CONTINUAR HACIA EL PONIENTE A PROLONGACIÓN MADERO A LA IZQUIERDA LLEGANDO A LA CALLE JAPÓN PARA CONTINUAR POR AVENIDA MORELOS HACIA EL SUR LLEGANDO A LA CALLE JUSTO SIERRA A LA IZQUIERDA PARA TOMAR LA AVENIDA MADERO HACIA EL NORTE LLEGANDO A LA CALLE FRANCISCO SARABIA VUELTA HACIA LA IZQUIERDA PARA LLEGAR A LA AVENIDA MORELOS DAR VUELTA A LA DERECHA HACIA EL NORTE PARA LLEGAR AL PERIFERICO CONTINUANDO EL RECORRIDO HACIA EL ORIENTE A LA PROLONGACION MADERO CONTINUANDO DE FRENTE POR PERIFERICO PARA LLEGAR AL RETORNO FRENTE AL CENTRO TRAILERO PARA POSTERIORMENTE TOMAR LA CALZADA FUNDADORES Y CONTINUAR SU RECORRIDO HACIA EL ORIENTE LLEGANDO A LA CALLE FORJADORES PROLONGACION SEBASTIÁN CONTINUANDO HACIA LA IZQUIERDA POR EL CANAL DEL EJIDO FILADELFIA A LA COLONIA FLORES HASTA LLEGAR AL EJIDO FILADELFIA DONDE SE INICIA LA RUTA, ESTO CON LA FINALIDAD DE PODER PRESTAR UN BUEN SERVICIO, ESPERANDO VERNOS FAVORECIDOS, PIDO A USTED SEÑOR GOBERNADOR, QUE NUESTRA SOLICITUD SEA DEBIDAMENTE AUTORIZADA..."

LO QUE SE PUBLICA EN ESTE PERIODICO DE CONFORMIDAD CON DISPUESTO POR EL ARTICULO 97 DE LA LEY DE TRANSPORTES, CON EL OBJETO DE PERMITIR A TERCEROS QUE CONSIDEREN SE LESIONARAN SUS INTERESES, INTERVENGAN EN DEFENSA DE LOS MISMOS.

VICTORIA DE DURANGO, DGO., A 01 DE AGOSTO DE 2005.
(PUBLICAR 2 VECES UNA CADA 10 DIAS)



DIRECCION GENERAL DE
TRANSPORTES DEL ESTADO
DELEGACION REGION LAGUNA
GOMEZ PALACIO DGO

A C T A DEL EXAMEN PROFESIONAL DE LA SEÑORITA ----

AMPARO MARTINEZ ROMERO. -----

Al margen un sello con el Escudo Nacional que dice:- Estados Unidos Mexicanos.- Escuela Normal del Estado.- Durango.- Al Centro:- En la ciudad de Durango, a los veintitres días del mes de junio de mil novecientos ochenta y cuatro, reunidos en el Salón de Actos de la Escuela Normal del Estado, los Profesores Elisa Magallanes Pérez, -- Bertha Alicia Q. de Rodríguez y Jesús Galván Medina, fungiendo como Presidente la primera y como Secretario la -- última de las personas citadas, se constituyeron en Jurado de Examen y procedieron al de la Señorita Amparo Martínez Romero para PROFESORA NORMALISTA DE EDUCACION PRIMARIA.- El examen se verificó conforme a las prescripciones reglamentarias y consistió en la prueba siguiente: los -- miembros del Jurado interrogaron a la sustentante sobre -- el Informe Recepcional, habiendo resultado aprobada por -- Unanimidad.- Este resultado se dió a conocer a la sustentante por medio de un oficio firmado por el Secretario -- del Jurado, acto seguido el Presidente del mismo tomó la protesta correspondiente a la que la sustentante respondió afirmativamente y a continuación se levantó la presente Acta que firmaron de conformidad los miembros del Jurado y de la que se mandará copia al Supremo Gobierno del -- Estado, según lo prescribe el Reglamento, para los efectos legales.-Presidente.- Elisa Magallanes Pérez.- Vocal- Bertha Q. de Rguez.- Secretario.- Jesús Galván Medina.-RUBRICAS.-----

Es copia fiel sacada de su original que se encuentra asentada en el Libro número (13) trece del Archivo de la Secretaría de este Plantel, destinado para Actas de Exámenes Profesionales a fojas número (99) noventa y nueve --- frente.

Victoria de Durango, a 5 de julio de 1984.



SECRETARIA - SECRETARIA

EMMA RODRIGUEZ JBALDO.